

西多摩医師会報

創刊 昭和47年7月

第267号 平成7年3月



西多摩の風景『鳩の巣の民家』 稲垣壮太郎

目 次

	頁		頁
1. 会報アンケート結果	広報部 … 2	西多摩の風景「火渡り」	
2. 理事会報告	広報部 … 4	川崎健一郎 … 26	
3. 会員通知・医師会の動き	事務局 … 8	7. グルメ探訪	
4. 各部だより		讃岐うどん『麦太』	高水松夫 … 27
学術インフォメーション	学術部 … 11	8. 理非曲直	
5. CPCメモ	石井好明 … 16	小学6年生の常識	その2
6. 文芸随筆諸事百般		西村邦康 … 28	
義経は生きていた(II)	近藤 肇 … 17	9. お知らせ・訃報	事務局 …… 29
正山小種	安富一夫 … 24	10. 表紙のことば	稲垣壮太郎 … 30
		11. あとがき	小机敏昭 … 30

会報アンケート結果

対象者A会員167名・回答者78名 広報部

会報の読み方について

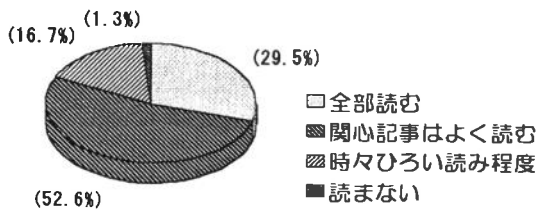

平成7年2月2日付けでお願い致しました『西多摩医師会報についてのアンケート』調査結果を報告します。

会報の読み方については、時々ひろい読みまでを含めると回答者の98.7%の会員が何らかのかたちで会報を手にとって頂いていることが分かり、編集委員会一同、意を強く致しました。ひろい読みも現在の情報過多時代にあっては重要な手法です。できるだけ多くの会員に会報を読んで頂くためには、記事内容の充実が第一義ですが、手に取って頂いたときに読者を引き込むレイアウトや見出しも重要な要素と存じます。レイアウトは編集工程の内でも存外手間のかかる作業ですが、会報の伝統や記録性を守りつつ、目に飛び込む新しい紙面作りをめざして参ります。

活字の大きさは

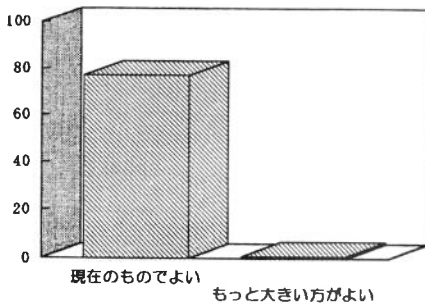

活字の大きさも、読みやすい紙面作りの基本ですので、紙面の都合と葛藤しつつ、ご年輩の会員にも読みやすいよう今後とも配慮致して参ります。

外部への配布について

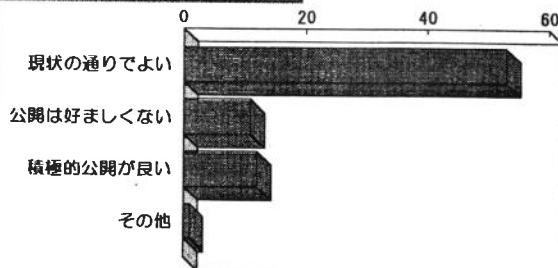

外部への配布については回答者の大半が現状を容認されています。周知の通り現在会報は市町村、保健所等公的機関及び他地区医師会に配布されています。このことにより本来会員向けの内部広報誌としての会報に、対外広報的意味合いが混じることになり、会内部の自由な情報伝達や議論が制約されるのではないかと懸念も常々聞かれるところですが、これまで通り本会の

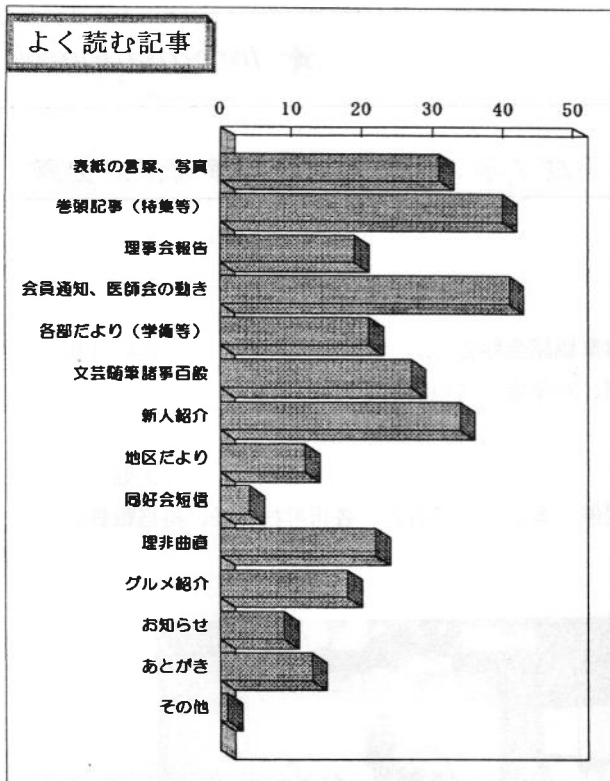

理念と会員の良識をよりどころに、建設的かつ闊達な会報作りを目指します。

よく読む記事では表紙写真、巻頭の特集や行事報告の関心度が高いことは予測されましたが、それを上回って会員通知や医師会の動きへの関心が高いことが分かりました。

しかしながら医業活動に直結した情報が多い理事会報告と各部だよりへの関心度がやや低いことが意外でした。編集者の立場からは、是非この両欄をお目通し頂きたいと思います。重要情報には★印が打たれています。

新人紹介の人気は会員の相互理解への関心の高さを感じました。

新設しました理非曲直—私の意見—欄への認知を頂き、多くの意見投稿をお願い致します。

編集委員の足で取材したグルメ店にも是非お立ち寄り下さい。

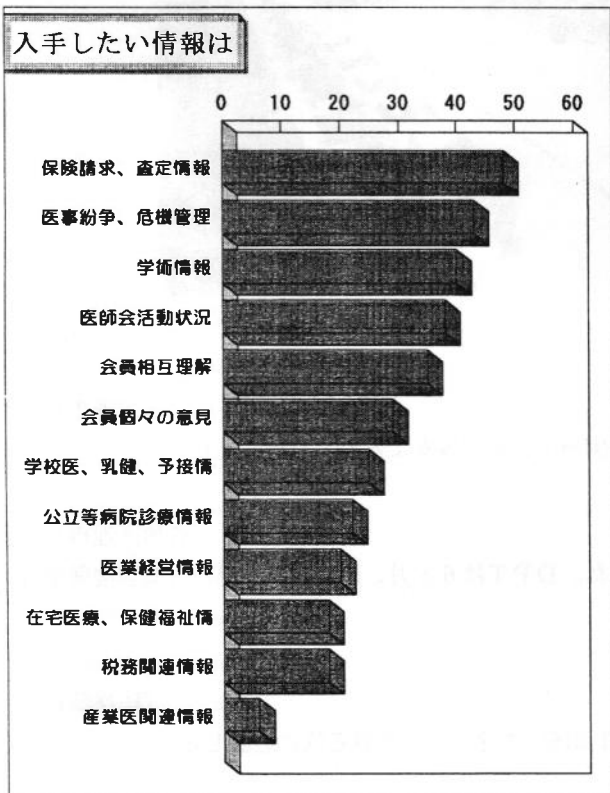

入手したい情報では保険請求、査定情報、医事紛争、危機管理に関心が高いことが分かりました。現在これらについての独立した企画記事はなく、理事会報告や各部だよりの中で随時報告されていますが今後の編集課題と致します。

学術インフォメーションへのニーズはやはり高く、現学術部の頑張りに依るところも大きいと思われます。

会員の相互理解についても新人紹介等さらに充実したものにして行きたいと考えます。昨年度発行の80周年記念誌の顔写真付き自己紹介欄も是非読み返して下さい。

編集委員会としましては、今アンケート結果を踏まえより良き会報作りを継続して行きたいと存じます。

ご協力有り難うございました

理事会報告

★ Information

2月定例理事会

平成7年2月8日

西多摩医師会館

【1】 報告事項

(I) 平成7年度在宅難病患者訪問診療事業協議会報告

(進藤理事)

2月2日、東京都医師会にて開催、対象者7名の内示を受けた。

(II) 「医療懇」報告

(大堀理事)

2月4日、福生「幸楽園」にて開催、本会役員15名と、各市町村首長、担当職員にて懇談を行った。

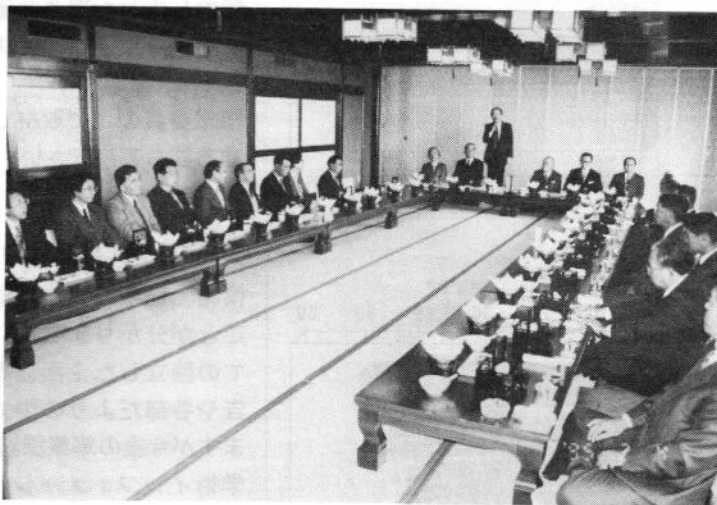

(III) 各部報告

(玉木理事)

(広報部) 会報アンケート調査を実施中、御回答をよろしくお願ひしたい。

(IV) 各地区会よりの報告

(各地区理事)

(福生) 2月7日、幹事会を行った。DPTは6ヶ月、麻疹は12ヶ月から個別接種することとした。

(V) その他

(総務部)

★ 震災義援金は2月8日現在 237万1,216円に達した。会員各位に感謝したい。

【2】 報告承認事項

- (I) 入会会員について — 承認 — (真鍋理事)
- (II) 平成7年度小・中学校・保育園医推薦について (担当理事)
別記会員を推薦する。(別掲資料(1)参照)
- (III) 大気汚染障害者認定審査委員推薦について (担当理事)
松原貞一、大堀洋一、横田博 会員を推薦する。
- (IV) 東京海道病院老人保健施設開設同意について — 承認 — (担当理事)

【3】 協議事項

- (I) 在宅難病患者訪問診療事業診療件数について (大堀理事)
在宅難病患者訪問診療事業協議会の内示の通り7名で来年度は行う。
- (II) 医道審議会委員欠員(桂木先生死去)に伴う補充選出について (真鍋理事)
定款施行規則 第4節(欠員の補充)第58条第2項に基づき、地区長間で協議し補充する。
- (III) 「医療協」開催について (大堀理事)
2月22日(水)開催予定。個別接種料等について協議予定。
- (IV) その他 (高水理事)
賀詞交歓会会計報告

【別掲資料①】

平成7年度
小・中学校医の推薦について

〈五日市町立〉	
学 校 名	新学校医氏名
増戸小学校	田中映吾
五日市小学校	鈴木修
戸倉小学校	黒田雅信
小宮小学校	
増戸中学校	栗原琢磨
五日市中学校	小机敏昭

保育園医

〈福生市〉	
保 育 園 名	新保育園医氏名
福生市立すみれ保育園	米谷豊光
福生市立つくし保育園	玉木一弘

〈瑞穂町〉	
保 育 園 名	新保育園医氏名
石畑保育園	高水松夫
むさしの保育園	波田野洋夫

【1】 報告事項

(I) 都医地区医師会長協議会及び三多摩ブロック地区医師会長協議会報告 (松原会長)

1. 都医からの伝達事項

(1) 兵庫県南部地震について

① 兵庫県南部地震経過報告(第6報)について

都医病院医療班より活動報告があった。

② 救護医療チーム派遣について

医療チーム(医師2看護婦4)が芦屋市に派遣されている。

世田谷区医師会で27名のボランティア登録があった。

★ ③ 診療報酬の請求の取り扱いについて

転校生は東京に500人程度あり。2月迄一部負担額免除あり。

被災地指定を確認し社保は事業所を国保は住所を明記する。

★ ④ 義援金報告について

2月16日現在 88,266,668円で、

北多摩(549名)369万 町田(190名)271万

西多摩(148名)250万 府中(87名)155万

三鷹(85名)143万 八王子(223名)255万 などであった。

(2) 平成6年度日医生涯教育制度を終了するに当たっての申告書及び報告書提出依頼について

★ 3月1日号の巻頭とじ込みの申告書を使用して例年通り申告してほしい。

地区医師会提出期限は4月14日まで。

(3) 勤務医向提携住宅融資制度について

★ 富士、三菱、第一勧銀、大和、三和、住友、さくら銀行にて、勤務医の本人居住住宅購入(新增改築)時、利息4.2~4.4%で1億円以内での貸付制度がある。

(II) 東京都老人保健施設連絡協議会報告

(松原会長)

2月17日、上記設立準備会が、都医にて開催された。老健施設と関連地区医師会長、都医理事などで構成される。

(III) 平成6年度東京都医師会学校医研修会報告

(樋口会長)

渋谷、中野区等の研究報告及び学校健診の変更点についての報告(前号既報)があった。

(IV) 各部報告

(小机理事)

(学術部) 在宅医療のシンポジウムのプログラムが完成した。開催について、御協力願いたい。

(V) 各地区会よりの報告

(各地区理事)

(秋川) 予接契約案を市と協議中。(羽村) 2月14日 地区会を行った。

(VI) その他

(真鍋理事)

★ (総務部) 6月10日(土) 西多摩三師会設立総会を開催予定している。

【2】 報告承認事項

(I) 入会会員について

— 承認 — (真鍋理事)

(II) 平成7年度小・中学校・保育園医推薦について

— 承認 — (担当理事)

別掲資料(2)参照

【3】 協議事項

(I) 予防接種についての契約書(案)について

(担当理事)

(継続審議分)

初診療、注射料、生物学的制剤加算、年令加算等勘案し接種料を交渉してゆく。

(II) 医道審議会委員補充選出について

(真鍋理事)

地区長間で協議中。近々、選出し会員に告知する。

【別掲資料②】

秋川市

学校名	学校医氏名
東秋留小学校	大塚 渉
多西小学校	瀬戸岡 俊一郎
西秋留小学校	近藤 友好
屋城小学校	奥野 仁
南秋留小学校	植田 稔
草花小学校	伊藤 敬一
一の谷小学校	葉山 侃
前田小学校	斎藤 信幸
秋多中学校	田代 洋
東中学校	米山 秀雄
西中学校	秋山 静夫
御堂中学校	横田 博

保育園名	園医氏名
東秋留保育園	斎藤 信幸
西秋留保育園	葉山 侃
屋城保育園	奥野 仁
神明保育園	瀬戸岡 俊一郎

日の出町

学校名	学校医氏名
大久野小学校	川崎 健一郎
平井中学校	湯川 文朗
本宿小学校	篠原 秀隆
大久野中学校	蓼沼 翼
平井中学校	神尾 重則

保育園名	園医氏名
大正保育園	川崎 健一郎
大久野保育園	湯川 文朗
さくらぎ保育園	川崎 健一郎
宝光保育園	神尾 重則

瑞穂町

学校名	学校医氏名
瑞穂第一小学校	小林 康光
瑞穂第二小学校	丸野 仁久
瑞穂第三小学校	栗原 三省
瑞穂第四小学校	高水 松夫
瑞穂第五小学校	新井 敏彦
瑞穂中学校	大嶽 栄二
瑞穂第二中学校	波田野 洋夫

羽村市

保育園名	園医氏名
東保育園	塩沢 三朗
西保育園	関谷 進一郎
しらうめ保育園	東 吉男
さくら保育園	山川 淳二

会員通知

- 兵庫県南部地震災害に伴う義援金の募集について
- // による緊急避難者への定期予防接種の対応について
- // 災害について
- // に伴う被災者の保険診療・公費医療・一部負担金等の取扱いについて
- 学術講演会通知 (2/10)
- // (2/15)
- 平成6年度学校医研修会開催並びに参加者の募集について
- 平成7年度全国医師会勤務医部会連絡協議会開催に係わる参加者等予備調査について
- 兵庫県南部地震の被災者に係る政府管掌健康保険及び船員保険の被保険者資格証明書等の取扱いについて
- 兵庫県南部地震に伴う地方公務員災害補償等の取扱いについて
- 平成6年度特殊疾病講演会の開催について
- 西多摩医師会報についてのアンケート
- 平成7年度診療報酬請求書提出日一覧表
- 紹介外来型病院の指定について
- 難病治療患者診療者へのX線フィルムの添付について
- 第3回日本医科大学研修会
- 公害医療における看護の取扱いについて
- 東京都の国民健康保険・療養の給付等一覧表
- // // 保険者一覧表
- 東京都特別区・市町村及び国民健康保険組合の被保険者証の更新について
- 老人保健施設開設有資格者等に対する説明会の開催について
- 学術講演会 (2/24)
- // (3/11)
- 特別管理産業廃棄物管理責任者に係る経過措置期間について
- 学術講演会 (3/3)
- 兵庫県南部地震による被災に関する診療報酬の請求の取扱いについて
- // の被災者に係る老人保健法による医療等以外の保健事業の取扱いについて
- 平成6年度学校保健(学校医)研修会の開催について



各部だより



学術部

Information



《3月の学術講演会》

① 3月3日(金) 7³⁰pm～ 於：西多摩医師会館講堂（日本医師会生涯教育講座）

演題名：「整形外科領域におけるリウマチの治療」

講師：都立墨東病院リウマチ科部長 内田 詔爾先生

内田先生は、1971年長崎大学医学部卒業、東京大学整形外科入局の後、1977年から都立墨東病院リウマチ科で研究・臨床の実績をつんで来られました。米国の MGH、HSS、UCLAで関節外科を研修され、主たる御研究は「関節リウマチの機能再建と抗リウマチ剤の臨床解析」です。

今回の講演会では、7³⁰～8⁰⁰pmに、青梅市立総合病院内科 桜井徹志先生の「リウマチ診療上の身近な諸問題について」というお話があります。「患者さんはどんな民間療法をやっているか？ 途中で来なくなる患者さんはどこに行っているか？ 睡眠不足は痛みを増強するか？」など、興味ある内容です。お楽しみにして下さい。

② 西多摩医師会主催

シンポジウム

「西多摩地域の在宅医療、保健・福祉サービスの現状と問題点」

日時：平成7年3月11日(土) 午後2時～5時

場所：羽村コミュニティーセンター

羽村市緑が丘5-2-6 TEL 0425-54-8584

プログラム

特別講演 14:00～14:45 司会：小机敏昭（西多摩医師会学術部長）

「保健・医療・福祉の連携－病院保健婦の立場から」

都立神経病院在宅診療室保健婦 近藤 紀子さん

シンポジウム 14:55 ~ 17:00 司会：進藤 淳（西多摩医師会地域医療部長）
玉木一弘（西多摩医師会広報部長）

1. 「開業医と在宅医療の現状と問題点」
松原内科医院院長 松原 貞一 先生
2. 「保健所における難病患者の在宅ケアの現状と課題」
青梅保健所保健サービス課保健指導係長 熊瀬川 光子 さん
3. 「福生市における訪問指導事業の現状と課題」
福生市福祉部健康管理課保健婦 阿部 せつ さん
4. 「訪問看護ステーションの現状と問題点」
梅園病院訪問看護ステーション保健婦 窪川 真佐美 さん
5. 「老人保健施設の現状と問題点」
老人保健施設水草木苑院長 中田 映吾 先生

追加発言

1. 「在宅酸素療法の実際と今後の展望」
公立阿伎留病院呼吸器内科 佐野 茂男 先生
2. 「歯科医の在宅医療への今後の取り組み」
北島歯科医院院長 北島 茂 先生
3. 「薬剤師の在宅医療への今後の取り組み」
青梅三慶病院薬局長 近藤 幸男 先生

③ 3月14日(火) 7³⁰ pm ~ 於：ホテル福生国際会館（日本医師会生涯教育講座）

演題名：「気管支喘息の臨床」

講師：国立療養所東京病院副院長 毛利 晶史 先生

毛利先生は、1963年東京大学医学部卒業、第2内科入局後、主に胸部疾患を研究テーマに御活躍、1987年三井記念病院呼吸器センター内科部長、1990年から現職、日本胸部疾患学会・日本臨床生理学会・日本臨床病理学会等の評議員をなされています。今回の講演会では、「気管支喘息」に関する臨床生理・臨床病理・治療につき、詳しく解説していただきます。

④ 3月23日(木) 7³⁰ pm ~ 於：西多摩医師会館講堂（日本医師会生涯教育講座）

演題名：「動脈硬化症の治療：最近の考え方を中心に」

講師：西東京警察病院循環器内科部長 桑木 綱一 先生

桑木先生の「循環器疾患の診断と治療」シリーズも今回で最後です。今回は「動脈硬化症」にスポットを当て、動脈硬化症の臨床的定義、治療の指標、高脂血症治療薬などにつき、わかりやすくお話させていただきます。

5 3月29日(水) 7³⁰pm～ 於：西多摩医師会館講堂（日本医師会生涯教育講座）

演題名：「AIDS、米国の現状をみて」

講 師：青梅市立総合病院脳神経外科 宮 崎 崇 先生

宮崎先生は、昨年、米国のAIDSの現状を視察されて来られました。そこで、最新の情報を提供していただくことになりました。日本においても異性間性的接触によるAIDSが増加している現在、我々開業医にとっても、もはや身近な問題と考えるべきでしょう。この機会に米国の現状をお聞きし、疑問点を何でもお聞きしましょう。

〈学術講演会聴講メモ (1)〉

平成7年2月10日(金)

演題名：「花粉症の実態」

講 師：杏林大学医学部耳鼻咽喉科教授 堤 昌 己 先生

今年のスギ、ヒノキの花粉飛散は昨年の20倍と予測されている。この量は過去最高である。花粉症において最も多い鼻炎については、抗アレルギー剤の内服と鼻局所へはトークの点鼻が第1選択、それが効かなければステロイドの入った点鼻薬が良い。抗アレルギー剤は患者のライフスタイルと、感受性も考えて投与しなければならない。外科的治療は最終的なもので現在はあまり行なわれない。

今春は少しでも静かな外来でありたいものです。

(馬詰)

〈学術講演会聴講メモ (2)〉

平成7年2月15日(水)

演題名：「不整脈の治療：最近の考え方を中心に」

講 師：西東京警察病院循環器内科部長 桑 木 綱 一 先生

不整脈の薬物療法、特に心室性、頻拍性不整脈について講演された。初診時の問診では、患者の自覚症状をしっかりと聞く事により不整脈の種類がある程度見当がつく事が多く、患者の言葉で表現させると良い。

薬物治療の対象と成る不整脈は、1. 致命的移行が考えられるもの、2. 不整脈が有ると心不全に成ると考えられるもの、3. 自覚症状の強いもの、4. 血栓、塞栓を引き起こすと考えられるものがある。1. では、心室細動、心室性頻拍、頻拍性不整脈、心室性期外収縮の一部、2. では、主として頻拍性不整脈、3. では、期外収縮、4. では、心房細動等である。不整脈治療を開始する為に、自覚症状、基礎疾患、全身への悪影響、致死性不整脈へ移行の有るか否かを調べ、有ると考えられる不整脈は、治療を検討する。無い不整脈でも、3分間心電図、ホルター心電図、運動負荷試験を行なう。ホルター心電図では、24時間の不整脈の出かたを調べ、参考としてLOWN分類と自覚症状と合うかを検討、運動負荷試験で不整脈が増悪するものは、治療を行なう。治療開始の目安としては、上室性不整

脈では、頻拍発作が有るもの、心房細動へ移行するもの、心房粗動を考え、心室性不整脈では、3分間心電図で不整脈が15回以上有るもの、ホルター心電図でLOWN II度、1時間で30回以上の不整脈が出るものを対象と考えるが、自覚症状が無く、危険な不整脈が無ければ、放置する事がたてまえである。LOWN分類では、2連発以上の不整脈であっても、多源性心室性期外収縮、頻発性期外収縮であっても、R or Tであっても、やはり基礎疾患、例えば心筋梗塞等が合併しているものでなければ必ずしも危険とは言えない。薬物療法では、患者の生活リズムを考えての内服時間を決めた方がよい場合や、薬物によっては処方量が多いとブロックを起こすものが有ったり、抗不整脈剤の併用療法は行っているが、同じ分類に属する薬シベンゾリンは、高血圧合併例に向く。キニジンは、外来では使いにくく入院して、比較的発生後まもない心房細動に有効であり、短期使用に向く薬物である。β遮断薬は、甲状腺機能亢進患者や、運動誘発型不整脈に有効なCaチャンネル制御薬は、虚血性心疾患を合併する例に使用し易いとのこと。

以上我々が診療時、比較的多い不整脈がテーマで多くの質問も有り、内容充実した講演会でした。説明に使用された抗不整脈薬の分類を以下掲載致します。(小林)

抗不整脈薬の分類 (Vaughan Williams らによる分類を一部変更)

Class	作業機序		NAチャンネルに対する 結合・解離速度	主な薬剤
I	Na チャンネル 制御	Ia	APD延長	Intermediate キニジン、プロカインアミド、 ジソピラミド、シベンゾリン、 ビルメノール
		Ib	APD短縮	
		Ic	APD不変	Slow ビルジカイニド フレカイニド プロパフェノン
II	β受容体遮断		プロプラノロール、アロチノロールなど各種β遮断薬	
III	APD、ERP延長		アミオダロン	
IV	Caチャンネル制御		ベラパミル、ジルチアゼム、ベプリジルなどのCa拮抗薬	

〈お知らせ〉

日本医師会生涯教育「受講・学習記録」(平成6年度分)申告書提出の時期が来ました。お手元の記録帳をそろそろ御確認下さい。日本医師会生涯教育講座(学術講演会)および各種講習会への参加、体験学習(病診連携による見学・症例検討会・CPC、グループ学習など)、各種業績(学会発表・学術論文・医学著書など)、自宅学習、その他、など、単位が取得しやすくなっています。

今年は是非とも御提出下さい。単位等に関して御不明の点は、遠慮なく医師会までお問い合わせ下さい。

第34回日本消化器集団検診学会総会 第10回医師研修会受講者募集

第34回消化器集団検診学会総会（会長 日本大学医学部第三内科 教授 荒川 泰行）は、平成7年4月20日（木）～22日（土）の3日間、東京・新宿の京王プラザホテルにおいて開催されますが、同時に学会主催の第10回医師研修会が併催されますので御案内申し上げます。なお、本研修会は日本医師会生涯教育制度による学術集会としての認定を受けております。

日 時：平成7年4月22日（土） 午前8時55分～午後4時30分

会 場：東京・新宿京王プラザホテル

主 催：日本消化器集団検診学会

理事長 有 賀 梶 三

第34回日本消化器集団検診学会総会

会 長 荒 川 泰 行

＜ 学 術 講 演 ＞

- | | | | |
|---------------|-----------------------------------|---------------|---------|
| 9：00 - 9：50 | 消化器集検の問題点とその対策 | 東京都がん検診センター | 西 沢 護 |
| 9：50 - 10：40 | 消化性潰瘍と Helicobacter pylori | 東海大学内科6 | 原 沢 茂 |
| 10：40 - 11：30 | 炎症性腸疾患の診断と治療 | 新潟大学第3内科 | 朝 倉 均 |
| 11：30 - 12：20 | 腹腔鏡下外科手術の実際と最近の進歩 | 帝京大学溝口病院外科 | 山 川 達 郎 |
| 12：30 - 13：30 | ＜ 昼 食 ＞ | | |
| 13：30 - 14：30 | ウイルス性肝炎の診断と治療 | 信州大学第2内科 | 清 沢 研 道 |
| 14：30 - 15：30 | 自己免疫性肝疾患の診断と治療 | 東京慈恵会医科大学第1内科 | 戸 田 剛太郎 |
| 15：30 - 16：30 | 原発性肝癌の予防と早期診断のストラテジー | 山口大学第1内科 | 沖 田 極 |

◇募集人員：約150名（定員になり次第締め切ります）

◇受講料金：10,000円

受講終了者には研修終了証と日本医師会生涯教育の参加証（貼付用シール）が交付されます。

◇受講申し込み方法：官製葉書に氏名、所属、連絡先住所を記入し、「第10回医師研修会」受講希望と書き、学会事務局（〒162 東京都新宿区山吹町360、田中ビル3F、日本消化器集団検診学会）へお申し込み下さい。

受付次第、受講証その他のご連絡を致します。

§ C P C メモ

石井好明

症例 「全身転移した胃癌」と診断された原発巣不明の malignant melanoma - 早期胃癌が合併していた67才の男性（青梅市立総合病院、1994年6月27日）

入院前経過 3ヶ月前からの全身倦怠感と食欲不振で大門診療所受診。胃内視鏡で胃癌の疑い（生検診断グループⅢ）として青梅市立総合病院外科に紹介されたが、肝転移・腹水・胸水あり、手術適応外と判断され、内科入院となった。

検査所見 内視鏡で胃前庭大湾にⅡc様進行癌（生検診断グループⅤ腺癌）。胸部X線では左肺結節影・胸水多量・縦隔リンパ節腫大。腹部超音波およびCTで肝にSOL多発・腹腔内リンパ節腫大多発・大量の腹水を認める。胸水および腹水の細胞診でクラスⅢと診断（後で見直しても褐色色素は僅かしかなく、melanomaと診断（難しかった）。腫瘍マーカーはCa125のみ著増。貧血・低蛋白・白血球増多あり。肝テストはLDHのみ著増。CRP2+。

臨床診断 肺転移・癌性胸膜炎・肝転移・癌性腹膜炎を伴う胃癌。

入院後経過 胸水排除などの対症療法と共に化学療法を行なったが効なく、23日目に死亡。

臨床上的疑問点 一般に、分化型胃癌では癌性胸膜炎や腹膜炎は稀といわれているが分化型胃癌で小さい割に、転移が広範囲である。

剖検所見 腹水1,500ml、1cm未満の腹膜播種著明。胸水2,600ml、胸膜播種も明らか。心膜にも播種あり。母指頭大までの肝転移多発。脊椎・大腿骨・胸骨・甲状腺・副腎・

肺・心・腎にも多発小転移巣あり。これらから amelanotic type を主とした malignant melanoma cell が認められ、電頭でも裏付けられた。頸部・傍気管・鎖骨下・傍大動脈・両側肺門・胃周囲・脾周囲・肝十二指腸靱・管内・後腹膜に小指頭大までのリンパ節転が認められた。検索範囲内（開頭せず）では、原発巣は不明。

胃前庭大湾に1.8×4.0cmの肉眼分類Ⅱc型の分化型腺癌（浸潤は粘膜下まで）を認めるが、癌転移巣はなかった。

コメント 日本人の malignant melanoma の原発巣は直腸肛門部・口腔・鼻腔・下肢の皮膚に多いが、本例では不明であった。melanoma は原発巣が小さくともよく転移し、原発巣は自然消褪することもあるという。また、粘膜原発例では肺・肝転移が多いといわれるので、本例も粘膜原発が疑われるが、実証できなかった。原発不明の腫瘍では、malignant melanoma も疑わなければならない。

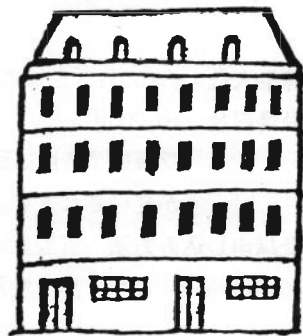

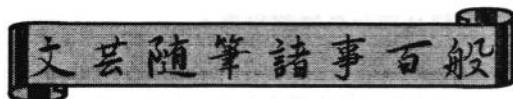

義経は生きていた (III)

近藤 肇

義経北に消ゆ

身代わり杉目太郎行信

義経が生きていたことを証拠づけるものとして、義経の身代わりとなった杉目太郎行信についての史料がある。

杉目太郎行信は義経に良く似ていた。

義経の身代わりとなり、首が鎌倉の腰谷に届けられたということが『杉目系譜』や『大木戸合戦記』に書かれている。そして、その杉目太郎行信の碑が、東北新幹線くりこま高原から10数キロ、宮城県栗原郡金成町（かんなり）のわずかに小高い山にある津久毛城跡にある。

頼朝の20万の大軍が平泉攻略に向かった時に、津久毛城で泰衡軍は先陣を切ってきた畠山重忠と戦った。

その津久毛城跡に泰衡の石碑と共に杉目太郎の碑があり、碑には次の文字が刻まれている。

古塔泰衡霊場墓
源祖義経神霊見替杉目太郎行信碑
西塔弁慶衆徒霊 明治45年4月17日

碑には身替り杉目太郎行信と刻まれている。正応6年（1293）2月12日建立の古塔の文字が消えて忘れ去られるのを恐れて、明治45年4月17日に建てられたといわれている。

死んだ筈の藤原忠衡

忠衡の死に関する吾妻鏡の記録には、

「文治5年6月25日：奥州に兵変あり。泰衡、弟泉三郎忠衡（年23）を誅す。これ義経と同意の間にあり、宣旨が下っているが故なり。」と書いてあり、忠衡は死んだことになっ

ている。

だが、普代村の北隣の野田村に、藤原忠衡が生きていたことを思わせる文書が残っている。前に川井村の小国に忠衡の子孫がいることは書いたが、ここでも生存説の根拠ともなる文書が発見されている。忠衡の子孫という中野家に『先祖由来書』があり、それには義経を守護した忠衡の偽の首を鎌倉に届けたことが書かれている。

金色堂の忠衡の偽首

藤原家の墓たる廟は中尊寺金色堂である。その中に藤原清衡・基衡・秀衡の三代のミイラが祀ってあるが、泰衡のはなく、秀衡の棺の側には忠衡の首があって、忠衡の首がここに祀られていると信じられていた。ところが、昭和25年の朝日新聞社の学術調査団が、科学的調査とあいまって歴史書の記載事実と照らし合わせて検討した結果、忠衡の首は実は泰衡のものであることが判明した。吾妻鏡によれば、泰衡の首に長さ八寸の釘を打ちつけ、さらし首にしたと書かれているが、金色堂に祀られている忠衡の首とされているのがそれとそっくりだということが分かった。800年近くの後には忠衡の首は泰衡の首であると訂正されたのである。ではなぜ、藤原家はそういう首の据え替えという嘘をついたのであろうか。

実際は、忠衡を討たず逃がしていたのであるが、頼朝の手前、ちゃんと討ちましたという言い訳だったかも知れない。もうひとつ、頼朝が憎んだ泰衡の首を祀ることを頼朝に対して遠慮したのではないか。

こういうところにも史実とされるものが必ずしも正しいとはいえないものがある。

妙な義経の位牌

衣川村に雲際寺という寺がある。文治3年に義経の北の方が建てたといわれるものであるが、この本堂に義経の位牌がある。その位牌に書かれた戒名は次の文字である。

^{かん}
 捐館通山源公大居士
 文治5年閏4月28日 源義経

この『^{かん}捐館』という意味が「館をすてて」で、『通山』が「山を越えて逃げた」という意とも言われるが、住職に聞くと、捐館も通山も戒名として普通の使い方であるという。

だがこの文字に、裏の意味を含ませていると言えないでもない。北の方の位牌もあるが「局山妙好尼大姉」である。

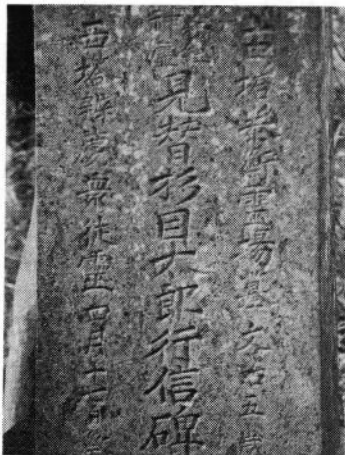

金成町にある杉目太郎の碑
身替の文字あり

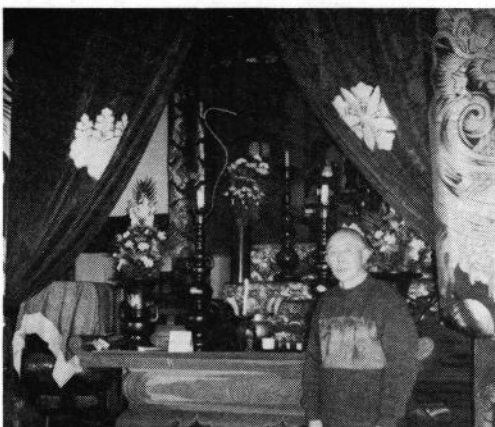

雲際寺位牌：奥の左に義経、右に北の方

義経八戸から津軽半島へ

義経は久慈から八戸に辿り着いた。八戸で、義経は高館に居を構えたとされている。『類家稻荷大明神縁起』という文書が本八戸の駅の近くの『おがみ神社』に残されており、義経北行伝説の重要な手がかりになっている。

縁起は、享保17年(1732)5月に関諄甫という人が、榊という家の家伝をその子孫の法名浄円という老翁から聞いたのをまとめたものであり、義経が頼朝に追われて秀衡を頼ってきたこと、忠衡のこと、八戸に来てからの義経の動向などが記されている。

「ここには数年ご逗留なされていた。奥方ご死去なされ(これは京の久我大臣の御姫宮なり)、元久年中丑(1204~1206)4月末と伝らる。義経公、のちに承れば蝦夷の松前へお越し遊ばされしばらく逗留されたと申すものあり、松前にて死去されたとも、高麗へ渡りなされたとも申すものあり」と。

八戸での北の方の死去については、江戸末期に八戸の人が書いた『八戸祠探し』という本にもやはり死去を元久年中丑の4月と書かれているが、そうだとすると、義経平泉脱出の文治4年(1188年)から10数年もたっている。こんなにいつまでも義経がこんなところにいたのだろうか。佐々木勝三氏は12年前たる丑の年の建久4年ではないかと書いている。

青森の近くの野内駅の裏に『貴船神社』があり、石碑には義経逗留のことが書いてあり、義経の愛人の浄瑠璃姫が義経の後を追って来てここで死んだとされている。

『十三湊』と『可足文書』

十三湊は津軽半島の西海岸の十三湖を背にした大いに繁栄した港だった。義経はそこに暫し滞在したのだが、当時はシベリヤや蒙古との交易があり、栄えた港であったが、興国2年(1341)の大津波で埋まってしまい、現在では面影はない。

義経は十三湊に行ったが、それはこの地の領主が、平泉で自分を庇護してくれていた藤原秀衡の弟秀栄だったからであろう。

『可足文書』は可足という僧正が11代津軽藩主の下問に対して答えたものであるが、それには、杉目太郎身代わりのこと、秀栄入道頼みて檀林寺に來たこと、関東より討っ手が來たが判官『三厩』より船出して龍飛たつびに到り、狄ヶ島てまに漂流したことが書いてある。

『三厩村』

三厩村には、義経の母常磐御前の形見の観音像を祀った『義経寺』がある。義経は龍飛岬から蝦夷の島北海道へ渡ろうとしたところ、風波が強くと、三日三晩祈願したところ白髪の老翁が現れて馬三頭を授けられたという。そういう伝説が三厩の地名の由来である。



三厩港 義経寺よりの眺望



龍飛岬の灯台

蝦夷に渡った義経

松前町の、『義経山欣求院』という寺の寺伝に、義経が文治5年に無事に津軽海峡を越えたことが書かれているほか、七飯村の村岡家に伝わる「松前福山略記」という古文書や、「北海道開教紀要」の大谷派布教についての文にも、文治5年に源判官義経本道に渡ったと書かれている。



松前城はさくらの名所として知られる

北海道には60を越す義経の伝説や遺跡があり、アイヌ伝説と結びついている。

北海道での足跡は、函館、江差、寿都、岩内いわないの雷電、さらに羊蹄山から洞爺湖へ、白老・千歳から日高へと伸びている。日高の平取にある義経神社は、北海道における義経伝説の代表的なものである。

『平取義経神社』

義経は日高の平取に滞在していた時、アイヌの人々に稗や粟などの栽培法や魚の釣り方などを教えたりして徳を施したので、アイヌからホンカンカムイと呼ばれ神のごとく崇められた。徳川幕府の検視役だった近藤重蔵がアイヌが義経を崇拝していることを知り、江戸の大仏工に鎧・兜の義経像を作らせ沙流川右岸のアイヌの聖地といわれるハヨヒラに祀ったのが神社の最初で、その後現在の神社が造られ、明治36年に亡くなったアイヌの酋長のペンリウクが祭祀を営んでいた。ペンリウクの頌徳碑が義経神社の境内にある。

『洞爺湖』

義経は洞爺湖の中にある中の島のアイヌの大酋長ポロユクの応援を得て再起を図ろうとして滞在したが、酋長の同意が得られなかった。また、義経が洞爺湖にいたキムンドという満洲から来た酋長に満洲に渡るについて聞きたかったから来たという伝説もある。(会津常蔵編集：北海道胆振支庁管内概要)

洞爺湖畔の洞爺村岩屋の私の所有地に『義経岩』があるが、洞爺村史に次のように書かれている。

「岩屋に高さ50メートルの巨岩があり、80人が入ることができる洞窟がある。義経が洞爺湖に辿り着いた時、先住土人と戦いこの洞窟に逃げ込んだが、その時、洞窟の奥から異様な音響と共に5色の後光が差し観世音菩薩が現れ、土人たちはその光のために目がくらみ弓矢を取り落としてしまい、義経の家来になって仕えたという。」

蒙古における義経

義経は、日高方面から日本海に面した浜益郡にきてしばらく滞在し、留萌るもへのあたりにいたが、その辺で伝説は途絶えている。だから、義経ジンギスカン説も生まれる。

小谷部全一郎という人が蒙古方面を詳細に調査して大正時代に書いた『成吉思汗ジンギスカンは源義経也』という研究がある。

この著について大正時代には歴史学者の大反発があった。義経ジンギスカン説に興味を持った横田正二という蒙古のハイラルで特務機関員だった人も調査している。

義経ジンギスカン説に書かれていることは、蒙古方面にハンガンという地名があるとか、アイヌに似た地名が少なくないとか、ウラジオストックの北にあるニコラエフスクという町に義経神社があり、義経の墓という文字の台石があるのを大正7年のシベリヤ出兵時に従軍した人が目撃しているとか、源氏の家紋の笹りんどうが蒙古の武人がつけていたとか、ジンギスカンがモンゴル人ではなかったとか、蒙古語の文法が日本語に似ているとか、その

他義経との類似性がいくつもあげられている。

ジンギスカン説の書には、私が昭和13年(1938年)夏から秋にかけて、中国・蒙古10,000キロの無銭旅行をした時に訪問したなじみある地名がよく出てくる。

(拙著「人生夢の跡」21～22、26ページ)

『成吉思汗(ジンギスカン) 駅』

成吉思汗はチチハルの少し西の小さな村で、かつて東支鉄道と呼ばれ満州国時代は北満鉄道と呼ばれた鉄道の沿線にある。鉄道はソ連国境のマンチュリーでシベリヤ鉄道に連なる。ハルビンから400キロほど先のコーコーケイ(昂々溪)の少し先に駅がある。その近くに、「成吉思汗城跡」があるとのことである。住民はそれを「クローの城跡」だと言っていたという。クローは九郎判官義経の九郎がクローとなったのかも知れないと推理できる。

『フラルジー(富ラ爾基)』

成吉思汗のすぐ近くにフラルジー駅がある。

コーコーケイ(昂々溪)やチチハルとはそう離れていないが、ここだけ気候温暖で帝政ロシア時代からの結核療養所があったので私は見学に行ったのであった。ここに「サイタボの碑」という昔日本からやって来た僧の碑があるそうで、漢字にすると「西塔坊」になるから武蔵坊西塔弁慶ではないかと考えられ、蒙古を初めて統一した人物はテムジン即ちジンギスカンで、その第一次即位が1189年、第二次即位が1206年といわれているが、弁慶が先に来ていて、第一次即位したのは弁慶で、後に義経が来て、弁慶から譲り受けて即位し、これが第二次即位と言われるものではないかともいわれる。ジンギスカンは大男だったが、死んだ時の体は縮んでしまっていたといわれている。最初のジンギスカンは大男の弁慶で、後のジンギスカンは小男の義経だとすると、ジンギスカンがいつも背を高く見せていたのだとか、死んだ時、体が縮んでいたとかいう話と合致する。

北海道の寿都という町に伝わる伝説は義経

より、弁慶の方が多く、「弁慶別れの地」というのがあるが、弁慶が先遣隊として出発した地なのだろうか。

『カンジュール（甘珠児）廟』

フラルジーから大興安嶺を越えて600キロほど鉄道で西北に行くと、蒙古のホロンバイル大平原。その中心都市としてのハイラルという町がある。ハイラルから、西に大平原を200キロほど行ったところにカンジュール廟というラマ寺がポツンと建っている。

私がハイラルを訪問した時、偶然にも、その地の特務機関長が中学時代の配属将校の大沢少佐、また憲兵隊長は大沢少佐の後任としてきた同じく中学時代の配属将校の安藤少佐であったお蔭で便宜を図って貰い、ハイラルから、奥地のオロチョン族という少数民族調査の車に乗せて貰ったり、レーニンの赤色革命で亡命して来た白系ロシア人の家に泊めて貰ったり、ソ連軍と対峙している国境の日本軍の最前線に行く証明書を出して貰ってソ連軍の兵隊を望遠鏡で見たりした経験の旅で、蒙古貿易のトラックに便乗させて貰いカンジュール廟に行ったのである。成吉思汗の命日の毎年旧暦8月15日にカンジュール廟でオボーと言う祭りがあり、その日を期して各地から蒙古人が集まり、年1回の物々交換市が開かれる。何百という蒙古人の移動住居たる包が並び、老人・大人・子供で賑っていた。その時、引き続きホロンバイル大平原を走り、パオ（包）に2晩泊めて貰うなどの経験をしたが、横田正二氏が書いているのは、この物々交換市で、氏は多数のパオを見ていたら、笹りんどうの垂れ幕が飾ってあった家がいくつかあり、また、金欄緞子の陣羽織を着ている老人を見たということで、老人の言うには金欄緞子はこの日に着るのだと話していたと言う。

なお、小谷部氏は、義経と蒙古人との類似性の中で、蒙古人が緑茶を好む点を挙げている。パオで私は蒙古人からお茶の接待を受ける経験をした。羊羹の形をした緑色をした固形物を削って溶かして飲んだりしていた。見

ると、製造販売会社名が静岡県掛川とあった。この緑茶のことは、砂漠の生活でのビタミンCの不足を補うためであり、生活上の知恵ではなかろうかと私は思う。



カンジュール廟に来た蒙古の少年たちと筆者

『包頭』

黄河のほとりの蒙古に包頭という町がある。

包頭の中国人の店の屋号に『源〇〇』『〇〇義』『〇経〇』とか、源義経の一字がついているのが目立って多いということが義経との関連で指摘されている。

私は昭和13年10月、日本軍の最前線だったこの地を訪れ、軍について来ていた日本人と酒を飲んだりしたが、1か月後の11月、折から結氷した黄河を渡って来た中国軍に包囲され全滅した。

ジンギスハウガンか？

ここでジンギスカンの名について、私が気になったことがある。

中公新書の元朝秘史（岩村忍著）の中の、テムジンがモンゴル諸部族の推戴で首領となった時の『チンギス・ハンの即位』の説明の文章（同書52ページ）の『註』で、岩村忍はこう書いている。

「この書ではチンギス・ハンとしたが、中国の『元朝秘史』にはチンギス・ハガンとなっている。ハガンの方が古い形で、次第にハア

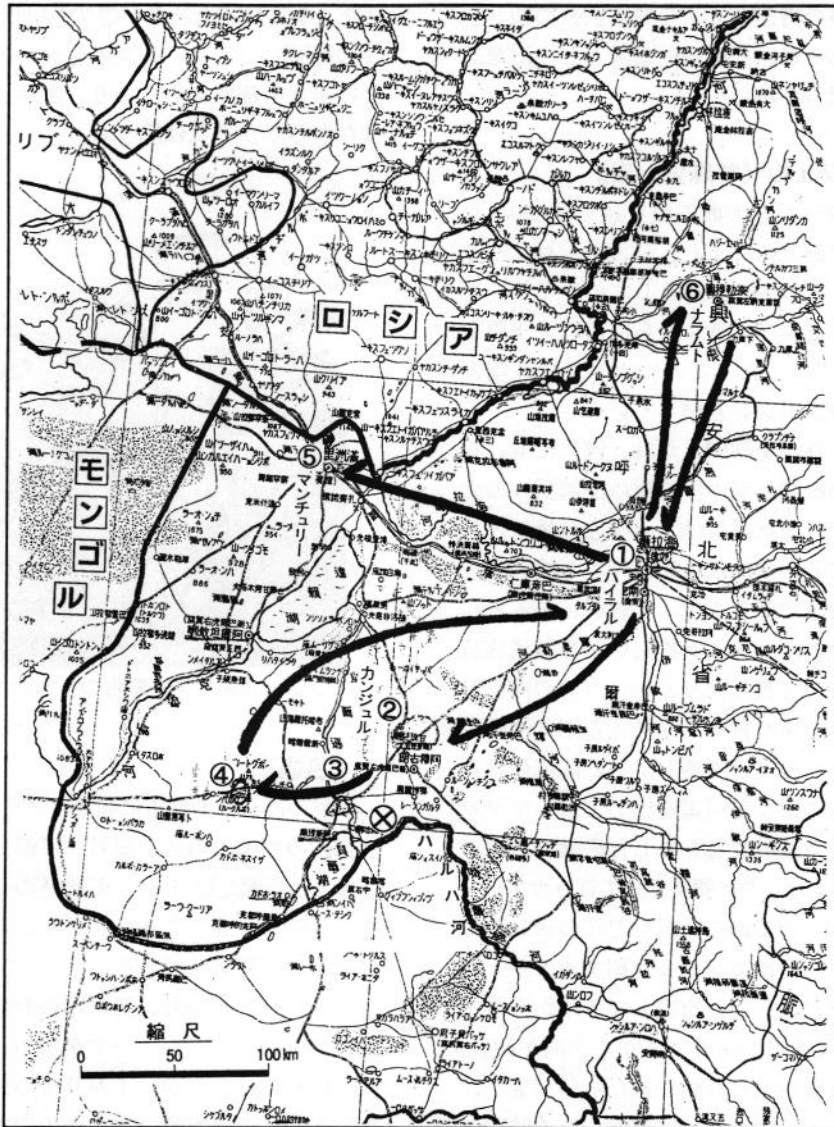

『ロシア・モンゴルとの国境付近の近藤肇流浪の1000キロ』

- ①蒙古の中心都市ハイラル。
- ②ジンギスカンの命日8月15日に開かれる物々交換市に蒙古各地から人が集まるカンジュール廟。
- ③トラックが湿地帯で遭難し、蒙古人に救いを求め蒙古人パオに2泊。
- ④大平原で迷いパオの老人に道を訊く。
- ⑤マンチュリー。最前線でソ連軍陣地を眺む。
- ⑥ナラトム。カザック出身の亡命ロシア人集落。
- ⊗翌年勃発したノモンハン事件でソ連の機械化部隊に精鋭とされる関東軍が壊滅させられた戦闘の地。



泊まったパオの老婆と婦人たち

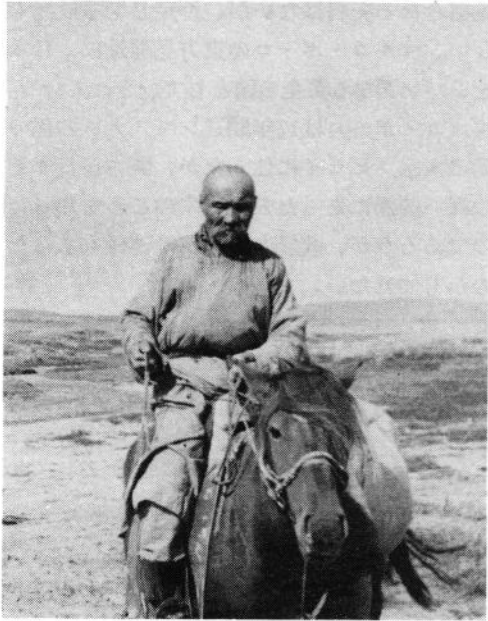

湿地に遭難、集めてくれた蒙古人を指揮する75才の老人

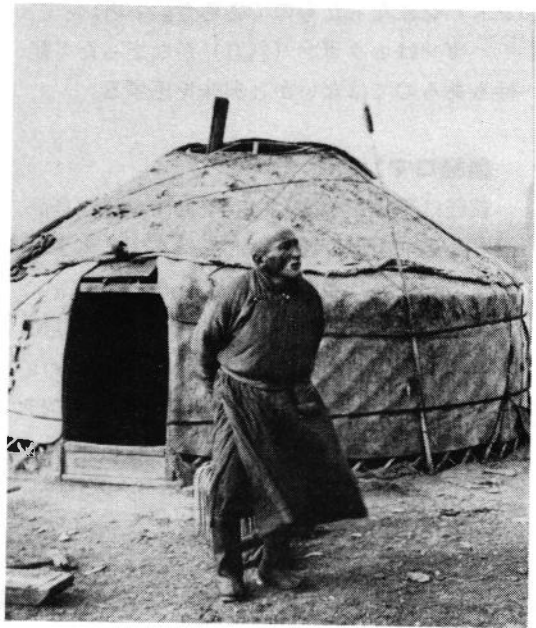

草原で道に迷って老人に方角を訊く

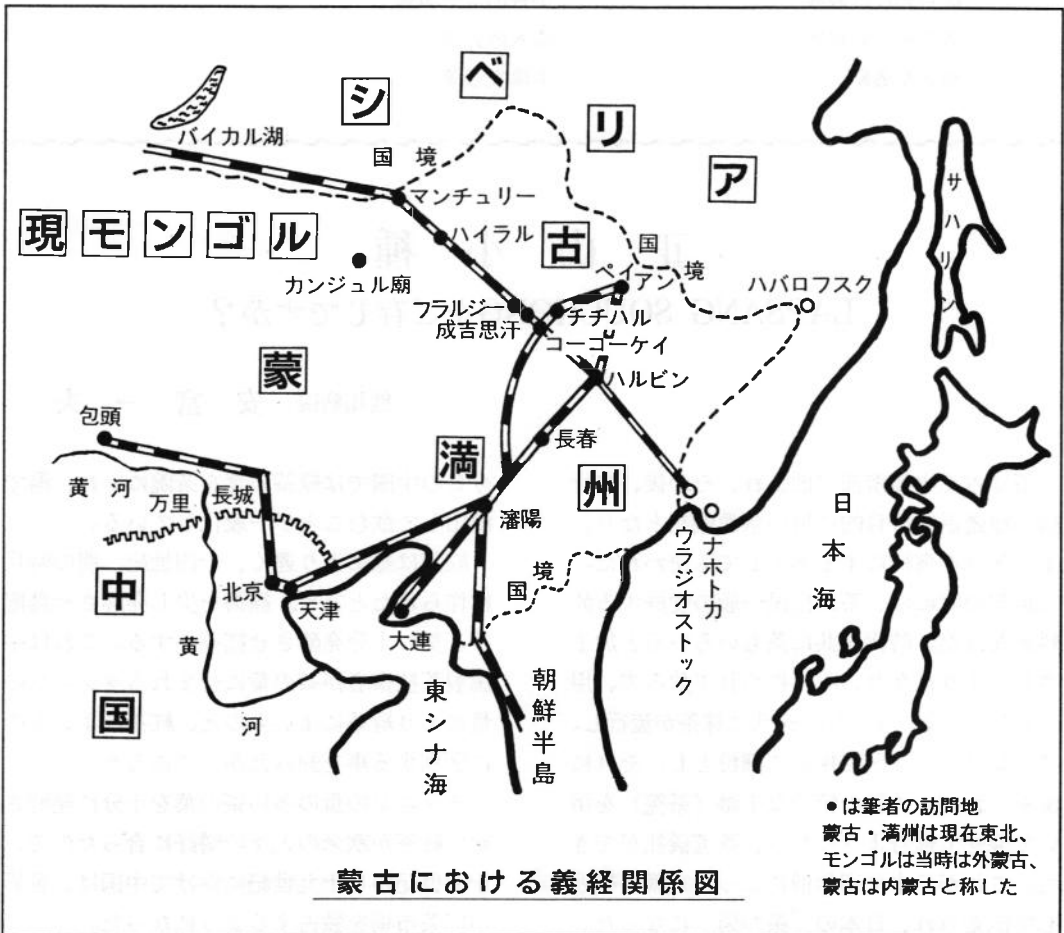

ン・ハンになったものであろう。」と。

ハガンはホウガン（判官）がなまった可能性もあるのではないかと興味を感じる。

義経ロマン

義経は平泉を脱出した。そして津軽半島龍飛岬から北海道へ渡った。ここまでは事実ではないかと私は思う。

北海道の義経伝説は、アイヌ神話に取り組まれている。判官はうがんびいき鼯鼠が生んだ伝説であろう。多くの神話に共通の、奇跡の出現と酋長や村の娘との悲恋物語で、どれも似た筋書である。

蒙古に渡った後の義経ジンギスカン説には、

義経伝説参考書

義経伝説の謎－成吉思汗は源義経か	佐々木勝三・大町北造・横田正二著
源義経蝦夷亡命追跡の記（上下巻）	佐々木勝三・樋口忠次郎・大町北造著
北海道の義経伝説	斧二三夫著
成吉思汗は義経也	小谷部全一郎著
成吉思汗の秘密	高木彬光著
消えた義経	中津文彦著

証拠となる史料はないが、否定し切る根拠もない。マルコ・ポーロの東方見聞録に、日本をジパングなる黄金の国として記されている。マルコ・ポーロは17年間ジンギスカンの孫の元の太宗フビライに仕えたが、蒙古が日本との深い関係にあったので日本のことを知ったのであろうが、義経との何かの関係もあったのかも知れない。

結び

何はともあれ、義経は、800年もの間残る雄大なロマンを日本人の心に与えてくれた。

正山小種

LAPSANG SOUCHONGをご存じですか？

熊川病院 安富一夫

茶は古く中国南部で飲まれ、その後、修行僧が睡魔退散の目的に用い宗教儀礼となり、また気分を爽快にする薬としても使われた。五世紀の頃には、茶は住民一般の愛好する飲料となった。時代と共に茶もいろいろと加工されるようになり、それにつれて飲み方、用具も変わった。十世紀、宋代に抹茶が流行し、茶の葉は小さな臼で挽いて細粉とし、それに湯を入れて、竹製の精巧な小筥（茶筥）を用いて混ぜて飲むようになり、茶道儀礼ができた。これが日本に留学僧によって宗教儀礼として伝えられ、日本の「茶の湯」になった。

今日の中国では緑茶の葉を茶碗にいれ、湯で浸出して飲むことが一般化している。

紅茶は緑茶より遅く、十四世紀、明の時代に作られたと言う。緑茶を少し発酵させ烏龍茶、更に十分発酵させ紅茶とする。これは中国製茶技術者が茶の葉に含まれるタンニンの量により緑茶によいものと、紅茶によいものに区別する事を知ったからであろう。

タンニンの量の多い茶の葉を十分に発酵させた紅茶が欧米の人々の嗜好に合ったので、十七世紀から十九世紀にかけて中国は、世界の紅茶市場を独占するようになった。

中国に「工夫紅茶」コングーと言う紅茶がある。イギリスに輸出されCONGON-TEAと呼ばれるが、これは「工夫」の発音が訛ったものである。工夫とは、手間、暇を掛けると言う意味で、「工夫紅茶」とは、優れた技術で丁寧に作られた紅茶ということになる。

一八五一年、香味調和の良い「工夫紅茶」が誕生した。世界の紅茶三大銘茶の一つ、祁門紅茶、KEEMUN-TEA、略称「祁紅」である。この「祁紅」は中国歴代の皇帝が好んだ特別ブレンドである。フルーツのような甘い香りと、絹にたとえられる優しい口あたりがある。この独特の香りを楽しむには、清飲（砂糖、ミルク無しで飲む事）が正しい飲み方であると言われる。尤もなことであると私も納得した。

小種紅茶には祁門紅茶誕生以前、十七世紀に福建省北部で作られた正山小種、星村小種と呼ばれる銘茶がある。今回のテーマの紅茶がこれである。

小種茶には正山（チャンサン）のほかに政和（チェンホー）、ソングー、ミントンイエーン等が有名である。茶の葉を焙って乾かし、中国特産の油松を燃やしてゆっくり燻すというような特異の燻蒸をする。松煙味をつけた黒っぽい葉色の紅茶であり、いずれも手のこんだ工程を経て作られている。特異な煙燻の香味をつけるのは優秀な茶の香気と美味を損なうためではなく、むしろ刺激性を増し、本来の紅茶の香味を引き立たすためである。

輸出銘柄にはLAPSANG SOUCHONG（正山小種）、PEKOE-SOUCHONG（白毫小種）、TARRT SOUCHONG（烟小種）がある。これら小種茶の中ではLAPSANG SOUCHONG（正山小種）が紅茶圏で評判がよい。イギリスでは上流階級の人達が飲むというが、日本ではあまり馴染みのない銘柄である。その芳香は正露丸、クレオソートに似て刺激的である。その香りが雰囲気を引き立てるためであろうか、このLAPSANG SOUCHONG（正山小種）はしばしば文芸作品の中に使われ、その香りを残している。

飲んでみた印象は鮮烈であった。

わたしはLAPSANG SOUCHONG（正山小種）とブレンド紅茶の両方を別々に作り、それを半分づつカップに混注する。これがおいしい。勿論、砂糖やミルクは使わない。

ティータイムには厚いベーコンをよく焼き、その上に甘味のない、塩あじのピクルスを乗せ、カリッと焼いた薄切りのパンに挟む。それを摘みながら、独特の香りと共に、紅茶の湯色と味を楽しみ、しばしの安息の時を過ごすのである。

インドのアッサム紅茶の登場でヨーロッパ市場から姿を消した中国紅茶が、近年再び復活の兆しがあり、なかでも、四川、湖北の両省で紅茶の生産が盛んになったという。

今回は中国のお茶に就いて調べ物をした。いろいろな中国茶を飲んだり、事典を引いたり、お茶の年表を作ったりで、楽しい時間を過ごすことができた。

烏龍茶だけが中国茶ではない。世界に通用するおいしい中国紅茶がある。このことを知れば、日本での消費量も次第に多くなることが期待される。

『文 献』

- ① 紅茶入門 斉藤 禎
カラーブックス 420
昭和53年2月初版 保育者
- ② 茶の文化史 村井康彦
昭和54年 岩浪新書
- ③ 茶の口福（茶を見直そう） 陳 東達
昭和55年 文化出版局
- ④ 茶の世界史 角山 栄 中公新書596
昭和55年 中央公論社
- ⑤ 中国茶の世界 周 達正
カラーブックス 868
平成6年11月 保育社



西多摩の風景

日の出町 西福寺(秋川不動尊)の「火渡り」



日の出町 川崎 健一郎



グルメ探訪 讃岐うどん

麦太



私が生まれ育った瑞穂では、冠婚葬祭や宴会には必ずといっていいほどうどんが出されていました。その影響の為かうどんが大好きで何時も食べているような気がします。通っていた大学の近くの旗の台商店街に「さぬき屋」といううどん屋さんがあって、15～6年もよく食べに行ったものです。

開業してみると近くには、いわゆる関西風のうどん屋が無く淋しい思いをしていましたが、やっと見つけることができました。

福生にある讃岐うどん麦太さんです。おいしい手打のうどんとやさしいだしの味が絶品で、娘も一度連れて行って以来、休みの度によく催促されています。特にお気に入り梅うどんとかき揚げうどんです。

是非一度御賞味下さい。

高水松夫

讃岐 うどん 麦太

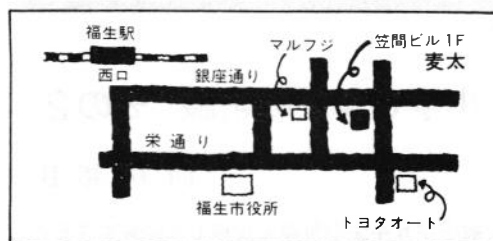

福生市志茂202-7 笠間ビル1F
TEL 0425-51-7921

お知らせ

絵画同好会(杏会)の今年の展覧会日程が決まりました。

会員の皆様方のご出品をお願いします。

平成7年6月13日(火)～6月18日(日)

場所は福生駅ビルにあるプチギャラリーです。

多くの先生方のご出品をお願いします。

(作品の搬入は、6月11日(日)午後6時以後を予定。)

詳しくは、稲垣、内山 まで



私の意見

理非曲直

りひきよくちよく

小学6年生の常識 その2

西村 邦康

先般小学6年生の常識を投稿した際長すぎると言われた、今回は要点のみを述べる。

1) 約束の実行

昨年臨時総会で預かり金から生じた利息を自分のものにするのはいかかなものかの質問に監事はそれは小学6年生の常識である、委託事業費の不明な点は担当理事及び関係者及び内容に精通している者とで事実関係を調査して報告すると述べられた、しかしながら今日に至るまでその報告はなされていない、是非約束を果して欲しい。

注 監事の職務左のごとし(民法59条)

- 1 法人の財産の状況を監査すること
- 2 理事の業務執行の状況を監査すること
- 3 財産の状況又は業務の執行に付き不整の廉あることを発見したときは之を総会又は主務官庁に報告すること
- 4 前号の報告を為す為め必要あるときは総会を招集すること

2) 理非曲直

この小学6年生の常識は新設された意見掲載コー

ナー『理非曲直—私の意見』にのっていた、一瞬、理非曲直? 奇異な感じを持った、人からも理非曲直は小生が付けたかのように言われ戸惑いがあった。

世相、世代、人生信条から異なる切り口で御意見を寄せ下さい、会報には、会務、執行部の方針等の伝達、広報、会員の声の聴取等種々の使命と役割がある、言うまでもないが会員の考え方を聞き、会の運営に役立たせるのは大切な役目である、とかく一方通行になりがちな会報に改めて意見コーナーの設置したことは大変結構な事である。特に変革の時代の今日多くの会員から医師会に対する希望、意見を述べてもらうことは重要なことである、しかしそれはあくまで会員のさまざまな視点から見た種々の考え方、意見、あるいは提案である筈である。

ところで、理非曲直の言義(道理に合っていることとそむいていること。是非)という意味である。通常『理非曲直を糺す』と言う言い方が使われている。

この理非曲直のタイトルは、私の意見コーナーの、ことの正非を云々するのではなく(時にはあるかもしれないが、)あくまで考え方を述べてもらい検討、参考にするという設置の趣旨とそぐわないように思う。何時か誰かが言うと思っていたが誰も言わないので敢えて、タイトル理非曲直の文言は適切な言葉に変えた方が良いと思うがいかがか。

編集委員会より

文芸が情緒、思想や美の創作的表現、随筆が見聞や感想の気盛な表現とすれば、意見は、突き詰めれば、個の信条や価値観に基づいて物事の理非を糺すことに通じます。価値観の多様化の時代に在って大切なことは、ある者にとって理であることが、他の者にとって非でありうることに心を致し、広く多くの意見を見、聞き、学ぶことにあると考え本欄を企画致しました。ご理解の上、今後とも幅広いご投稿により、本欄を会の運営にとって、また個々の切磋琢磨にとって意義ある場にして頂ければ幸いです。

会員の意見掲載の場として、『理非曲直—私の意見—』コーナーを企画しました。世相、世代、人生信条から、保健・福祉・医療制度、病診連携、学術、保険、医業経営、その他医師会活動全般に渡る会員各位のご自由なテーマで、文芸随筆コーナーとは異なる切り口で御意見をお寄せ下さい。尚、紙面の都合上原則として1ページ以内(1,600字程度)にお纏め頂ければ幸いです。

(会報編集委員会)

お知らせ

事務局より お知らせ

4月（3月診療分）の

保険請求書類提出日

4月8日（土）

—— 正午迄です。 ——

法律相談

西多摩医師会顧問弁護士 鈴木禧八先生による法律相談を毎月第2水曜日午後2時より実施しておりますのでお気軽にご相談下さい。

- ◎ 相談日 3月は8日（水）
 4月は12日（水）の予定です。
 - ◎ 場 所 西多摩医師会館和室
 - ◎ 内 容 医療、土地、金銭貸借、親族、相続問題等民事、刑事に関するどのようなものでも結構です。
 - ◎ 相談料 無 料（但し相談を超える場合は別途）
 - ◎ 申込方法 事前に医師会事務局迄お申込み願います。
- （注）先生の都合で相談日を変更することもあります。

訃 報

鈴木陸之助様 90才

青梅市青梅143
鈴木産婦人科内科クリニック
鈴木 穆 先生（ご尊父）

去る2月9日逝去されました。
謹んでお悔やみ申し上げます。

訃 報

西多摩医師会前事務長

原田広吉様 87才

去る2月9日逝去されました。
謹んでお悔やみ申し上げます。

表紙のこぼ

西多摩の風景『鳩の巣の民家』

この絵は鳩の巣の駅の裏山にある民家を画いたものである。駅の横の踏み切りを渡り、物凄い急坂を登った所にある。初めのうちは、息が切れ、三度も途中で休んでいたが、通っているうちにすんなり行けるようになった。この頃には立国のゴルフでも足がつかなくなった。思いがけないお土産をもらった。奥多摩の甲造りの家は、破風、妻が大きく、屋根の曲線も厳しく、清らかで、日本一美しいとほれ込んでいる。京都付近のものも似ているが、少々頭でっかちで民話的、あまい感じがする。年々消えてゆくのが残念である。

稲垣壮太郎

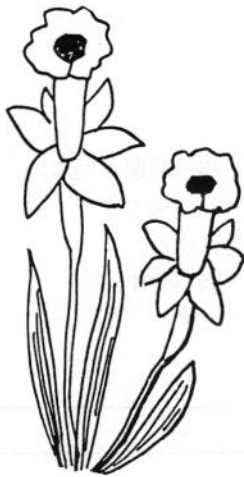

あとがき

来たる3月11日(土)、西多摩医師会主催、シンポジウム「西多摩地域の在宅医療、保健・福祉サービスの現状と問題点」が開催される。私共、開業医が在宅医療にどう関与していくか、を真剣に考える良い機会になるであろう。今後の医療は地域全体で取り組む必要があり、しっかりした地域ケアシステムの基礎作りの契機にすべきであろう。

小机敏昭



~~~~~ **原稿募集** ~~~~~

表紙の絵画・写真、御意見、文芸、  
随筆、諸事百般……………投稿自由

毎月15日 〆切

事務局又は広報委員まで

社団法人 **西多摩医師会**

平成7年3月1日発行

会長 松原貞一 〒198 東京都青梅市西分3-103 TEL 0428(23)2171・FAX 0428(24)1615

会報編集委員会 玉木一弘

石井好明 奥野 仁 片平潤一 小机敏昭

高水松夫 樋口昭夫 道又正達 山川淳二

印刷所 マスタ印刷 TEL 0428(22)3047・FAX 0428(22)9993

最新のテクノロジーが計測します  
そして、人の眼と心が記録します



臨床検査のパイオニア

## 保健科学研究所

本 社 〒240 横浜市保土ヶ谷区神戸町106 TEL/045-333-1661(大代表)  
仙 台 支 社 〒983 仙台市宮城野区扇町1-3-5 TEL/022-236-9345(大代表)

# 健康の輝きをひろげる。



BML

株式会社 **ビー・エム・エル**

本社 〒166 東京都杉並区高円寺南1-34-5 TEL.03-3316-0111(大代表)  
総合研究所 〒235 埼玉県川口市のどろ1361-1 TEL.0492-32-0111(代)

スズケンとはTOTAL MEDICAL SUPPLYを目指します。

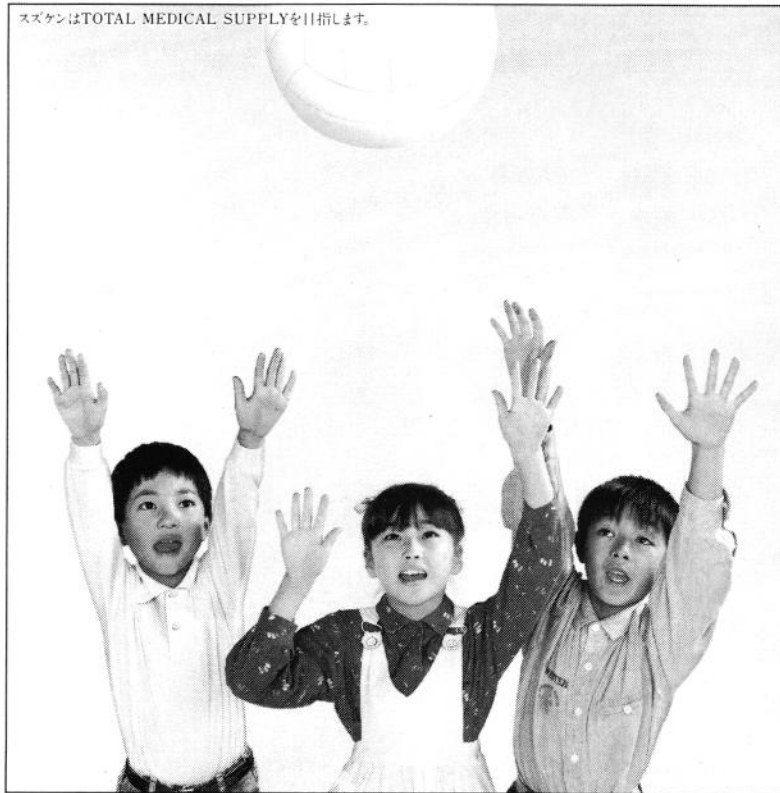

健康。すべての人の願い。

人々のしあわせを支える健康。  
スズケンは、薬一粒の意味の重さを  
大切に、誠実ひとすじに  
たゆまぬ努力をつづけてまいります。

医薬品総合商社  
株式会社 **スズケン**  
本社 名古屋市中区東山町合善地 千461  
TEL. 052(961)2331

●スズケンのセールスマンは全国120余ヶ所の営業所をみなさまのお世話になっております。



一般医薬品  
医療機器卸

# 酒井薬品株式会社

福生営業所 ☎197 東京都福生市武蔵野台2-34-4

☎(0425) 53-3211(代)

本社 ☎181 東京都三鷹市野崎1-11-22

☎(0422) 47-2131(代)

営業所 小平・八王子・中野・川越  
相模原・伊勢原