

西多摩医師会報

創刊 昭和47年7月

第362号 平成15年2月



『台風一過』 鹿野純一

目 次

	頁		頁
1) イグアスの滝 (4)	坂井也彦 … 2	8) 地区だより	
2) 保険点数改定の影響	保険部 … 4	青梅市医師会新年会 坂井也彦 … 14	
3) 新年賀詞交歓会	福祉部 … 5	9) 各部だより	
4) 西多摩で活躍する ボランティア団体紹介(5)	広報部 … 8	学術インフォメーション 学術部 … 15	
5) 公立阿伎留病院外来部門診療担当医表	広報部 … 9	10) 理事会報告	広報部 … 16
6) 写真部写真展	写真部 … 10	11) 会員通知・医師会の動き	事務局 … 17
7) 役に立つ情報シリーズ3 電子カルテの実際	広報部 … 12	12) お知らせ	事務局 … 18
		13) 表紙のことば	鹿野純一 … 18
		14) あとがき	葉山 隆 … 19

イグアスの滝 (4)

坂 井 也 彦

密林の中に4キロメートルに渡って広がるこの滝を文章で表現するのは難しいのですが、あえて挑戦してみます。まず、鉄橋を渡りアルゼンチン側に戻りますと、滝の上流から出発する遊歩道があります。この遊歩道は滝の落下点のそばまで伸びています。落下点に近づくとつれて地響きが強くなります。遊歩道の両脇には安全対策用にロープが張ってあります。足もとはぬるぬるしていつ足を滑らさないとも限りません。臆病な人(私を含めて)は、片手でロープを握りながら、少しずつ前進してゆきます。遊歩道の終わりはむき出しの展望台になっています。いちばん先端の展望台は土台から崩れて傾斜しています。当然(DANGER)の木札がかかっています。一つ手前の展望から下を覗き込むと、ブラジル側の滝の集団を見下ろす格好になります。最大標高差80メートルです。足の震えが止まりません。滝の飛沫が霧か霞のように全身を覆い、冷汗と一緒に、服の内側も外側もぐしょぐしょになってきます。午前中ならアルゼンチン側に虹がかかり、午後はブラジル側に虹が移動するとのこと。引き返してビジターセンターでモルフォ蝶など400種類に及ぶ蝶の標本を見学します。ホテルによってはおみやげに標本を売っていることもあります。ただ、残念なことに実物が飛ぶのは見るできませんでした。

私はいったんブラジル側に戻り別なルートで滝への接近を試みます。今度は滝の下流の遊歩道を歩いてみることにしました。こちらはなだらかな階段を降りて行くと滝壺にそって遊歩道が作られています。その先端は滝の中心部(悪魔ののど笛)のぎりぎり手前まで伸びて、やはり展望台になっています。カメラを構えている人が多数見受けられますが、すぐにレンズが水浸しになるのでまともな写

真になるとは思えません。写真だけならおみやげ屋にたくさん売っています。よく観察すると、滝の布の薄いところを縫って燕のような鳥が入り込んでいます。どうやら、滝の裏側に巣を作っているようです。確かに、滝の裏は、天敵から身を守るには絶好の場所です。ことわざに曰く、

一燕が巣をかけると家は繁盛する。

帰りはエレベーターで地下から地上へ。らくちんだし、遊歩道を降りてくる観光客ともぶつからずに済みます。よく考えてあります。

私はいったんホテルに帰り、この旅最大の目的「滝」をより確実に体験したいと考えて、川下りならぬ、川上りのツアーに申し込みました。これが、難行苦行、忍の一字となることは予想だにできませんでした。

翌日は迎えに来たバスに乗り、おろされた場所が、実はジャングル。つまりこのツアーはジャングル探索+川上りの二段構えとなっていたのです。ガイドの若者が

「私の英語は、わかりやすいか？」

と何度も問いかけてきます。確かに上手な発音なので、

「ユア イングリッシュ イズ ベターザン マイン」

と答えると、満面笑みになって、いろいろ説明してくれました。ただジャングル探索というのはけっこう息が切れるもので、正直いって、ガイドの英語力よりも体力におそれいった、というのが実感でした。さて、船着き場では全長10メートル位の大型ゴムボートがエンジンをふかしながら待ち構えています。私はガイドの指示でボート先頭の「特別席」にすわることになりました。若者は私は見ながらにやにや笑っています。ボートが船着き場を離れると、若者が手を振って、一言、「グッド ラック」

それからまもなく、私は若者の笑いと言葉の意味を知ることになりました。ボートが上流にむかって進むにつれて、滝から落下した水の圧力が増してきます。当然、ボートは回転し、そり返り、人は悲鳴をあげ、歓声をあげます。船首部分は、舵取りの犠牲になって、加速度、遠心力、慣性の法則が確実に私の気力、体力を奪っていきます。呼吸するたびに頭の上から流れ込むどしゃ降りの滝の水がのどに流れ込んできます。むせて、むせて、ボートが船着きに帰りついた時は、私は溺れかかっていた。嘔吐しなかつただけです。私を見たガイドが一言、

「ユウ ルック ペール」

私はペールがどうした、といわれても茫然自失状態で、その晩にやっとペール（青白い）の意味に思い当たりました。

息もたえだえにホテルに戻った私はふらふらと食堂に向かいましたが、食べる気分にはなれません。食堂から廊下に出て、さらにホテルの奥へと進んでみると、円形のプールを発見しました。あたりに人がいないのを確認して、服を脱ぎ捨てパンツ一丁になりました。実は無目的に近いこの旅行で最高にリラックスできたのが、この一時でした。もともと紫外線には敏感なはずの体から力が抜けていきます。プールサイドのデッキチェアに横たわり庭園の鳥が鳴き交わす声を聞くともなく聞いてしまいます。限りのない流浪感がうねって全身を包みます。眼球が太陽の回りを公転する浅田飴のように甘い軌道を描いて溶けてゆきます。皮膚を含めた体毛がちりちり焼けても気になりません。

—ああ、気持ちいい。もう、日本には帰りたくない。このまま、ここで寝て暮らしたい。とさえ思いました。ぐうたらです。なげやりです。それが私の本性です。

ただし、翌日になると、私のやじ馬根性がこのままでは物たりんと騒ぎはじめました。ヘリコプターでイグアス上空を飛ぶ。というオプションにキャンセルが出たので滑り込みました。速断即決。動きが迅速なのが、一人旅の利点です。ヘリコプターに乗ること自体

が初めてですが、ことわざに曰く

—一心同体、少女隊。

—一心不乱の少年隊。

つまり、私はヘリの運ちゃんに運命をあずけるしかないという状況を選択したのです。実際の参加者は、中年や老人が多いので、中年隊もしくは老人隊というのが正確でしょう。パイロットはしきりと地上や他機と連絡をとっています。おそらく、乱気流やヘリ同士の接触を警戒しているものと思われます。その証拠に他機が戻ってくるまで飛び立とうとしません。いざヘリが飛び立つとあつという間に高度をあげて、御輿を担ぐようにあちこちを練り歩きます。まさに絶景です。

ヘリははるかに飛びゆきて

川沿いに常緑の色深し

イグアス滝上をさまよえば

愁い悲しみみやまさる（原作：王維）

滝壺に響く悪魔ののどぶえ

旅終えなんとして

旅路ふりかえれば

紫外線強く白雲たなびく（原作：王維）

空は広く水また広し

青く広がり青く光る

ヘリを止め今一度ホバリング

強風きたりて袖を乱す（原作：？）

高原に流れる水あり

名を聞けども知る人もなし

地に映えて青空の色をうつし

空に飛んで雨を降らす

流れ流れて谷間にあふれ

分かれ分かれてまた邂逅せん

淡々として誰にも知られず

年を経てなかつねに清し（原作：？）

私は無事日本に帰りつきました。

（おわり）

保険点数改定の影響

会報編集委員長の葉山先生より平成14年4月と10月の診療報酬改定による「西多摩地区の影響についてコメントを？」と問われ、各科別に平成13年4月から11月までのレセプト1枚当りの点数を100%とした時の、平成14年4月から11月までの同月比を算出しどの位、減少しているかを見ました。(別表参照)

平成14年4月から11月までの総平均%は、平成13年に比べ95.06%と4.94%マイナスでした。一番影響を受けたのが、整形外科でマイナス9.82%、その次が病院でマイナス8.19%、その次が皮膚科のマイナス5.39%、その次が眼科の5.27%でした。一番影響を受けなかったのは、内科でマイナス0.76%、その次が耳鼻咽喉科のマイナス1.65%、でした。算定した中で、一番影響を受け低いのは、病院の7月で72.69%、その次も病院の8月で83.53%、その次が産婦人科の6月で89.12%、一番高いのは、内科の9月で116.66%、その次が産婦人科の8月で108.83%、その次が病院の6月で106.57%でした。

月別にみると、10月が一番低くマイナス7.19%、その次が11月でマイナス5.56%、5月と6月がそれぞれマイナス5.07%、5.06%でした。

この表をただで、結果を出すのは小生には出来ませんが内科の10月からの減少は、外総診がなくなった為と考えます。さらに検討を加えるためには、診療実日数、指導料、検査料等の比率など細分化されたデータも必要と考えます。

この結果は、一つの参考資料として会員の先生方でご検討いただければ幸いです。

保険指導整備委員長

細谷 純一郎

平成13年請求分との比較

(%)

科名 \ 月	4月	5月	6月	7月	8月	9月	10月	11月	平均
内 科	101.74	95.26	95.52	102.27	100.15	116.66	92.48	90.68	99.24
産婦人科	104.49	90.66	89.12	94.06	108.83	89.29	92.83	102.65	96.53
皮 膚 科	95.88	95.29	91.87	96.85	92.86	97.31	92.85	93.89	94.61
耳鼻咽喉科	102.46	102.45	96.30	102.04	96.42	97.27	96.59	94.30	98.35
眼 科	100.26	91.79	95.69	95.54	90.59	94.33	95.46	94.07	94.73
整形外科	90.34	88.89	89.52	94.26	92.80	91.30	89.41	92.82	90.18
病 院	99.94	100.18	106.57	72.69	83.53	89.82	90.07	92.65	91.81
平 均	99.30	94.93	94.94	93.96	95.03	96.57	92.81	94.44	95.06

平成15年 「西多摩医師会新年賀詞交歓会」

恒例の新年賀詞交歓会が平成15年1月18日(土)午後6時より青梅市福祉センターで、来賓24名を招き、70余名の出席を得て開催された。交歓会は、宮川会長挨拶に始まり、石川要三衆議院議員、野村有信都議会議員、竹内俊夫青梅市長らの来賓挨拶に引き続き、東海林文夫多摩川保健所長の乾杯で歓談に入った。

出席者一同新年を祝い、和気藹藹の雰囲気の中、今回は日本の古典芸能の浄瑠璃の流れをくむ新内節の語りと演奏が、人間国宝の鶴賀若狭掾師匠により披露され、又、三味線による新内流しが会場を廻り江戸時代より大衆に親しまれた芸を堪能し、宴は大いに盛り上がった。

その後、福引きを行ない、当選の先生方に賞品が渡され、和やかな交歓会となった。会は、足立監事による中締めの後、真鍋副会長の閉会挨拶があり、締めくくられた。(小林杏一)

御来賓出席名簿 (敬称略)

団体役職名	氏名
衆議院議員	石川 要三
都議会議員	野村 有信
都議会議員	臼井 孝
都議会議員	林田 武
青梅市長	竹内 俊夫
福生市長	野澤 久人
羽村市長	並木 心
あきる野市長	田中 雅夫
瑞穂町長	石塚 幸右衛門
日の出町長	青木 國太郎
奥多摩町長	大館 誉
多摩川保健所長	東海林 文夫
秋川保健所長	櫻田 則之
青梅消防署長	本田 昭範
福生消防署警防課長	鹿野 晴雄
秋川消防署長	金子 照行
奥多摩消防署長	萩原 光司
青梅労働基準監督署長	森井 博子
西多摩歯科医師会長	葉山 裕
西多摩薬剤師会長	山田 満利
青梅薬剤師会長	岸 亨
西多摩接骨師会長	森本 賀津雄
青梅労働基準協会事務局長	大山 文男
顧問弁護士	鈴木 禧八



宮川会長 挨拶



石川衆議院議員 挨拶



東海林多摩川保健所長 乾杯





真鍋副会長 閉会挨拶

西多摩で活躍する ふれあいサロン ボランティア団体紹介(5)

「捨てればゴミ活せば福祉」

ボランティア人口の少なかった当時、私にもできるボランティアはないかしら？ 切っ掛けがみつからない？ と云った人たちの声に答える形で昭和61年、社協の要請を受け使用済切手及びテレホンカードの分別処理が主活動のボランティアグループを立ち上げました。数人の仲間と早速公報紙等で提供の呼びかけと併せ、ボランティアを募りながら社協活動室を拠点にスタートさせました。やがて組織も大きくなった平成元年、手芸の特技を持った仲間たちの希望で手芸コーナーを設け福祉バザーの即売品作りを常時活動に加えしました。ゴミ減量、リサイクルを考えた更生利用の整品作りが目標でした。一般市民から不用になったはぎれ、ネクタイ、古綿などを提供していただいたものをそれぞれのアイデアで作品にしていくものです。こうして、年々売り上げを伸ばし社協に寄附する金額も数字を大きくしてきました。一方、社協が推進している小地域ネットワーク、地域の中で共生していくための支援事業への協力、又、私たちの組織が応援できる講習会など広範囲にわたる活動を通して福祉の担い手としての誇り

を実感してきました。しかし、こうした活動が円滑に推進できますのも社協のご指導と支えがありますことは言うまでもありません。

現在上は80才台、下は40才台と幅広い年齢層53人で組織を構成しておりますが年齢を感じさせない雰囲気の中でボランティアを楽しんでいます。これからも、それぞれがわたし流のボランティアを実践しながら地域の中で活発な活動を展開していきたいと思っております。

—— ふれあいサロン活動日 ——

毎週水曜日 AM 10:00 ~ 12:00

いつ...

ク 金曜日 AM 10:00 ~ PM 3:00

どこで…福祉センター内ボランティア活動室
何をして…使用済切手テレカ等の分別処理
いるの 及び福祉バザー即売品作り

ボランティアグループふれあいサロン

代表 中野鈴子

問い合わせ

羽村市社会福祉協議会

TEL : 042-554-0304



福祉バザーに並んだ小物たち
(まだまだたくさんあるヨ)

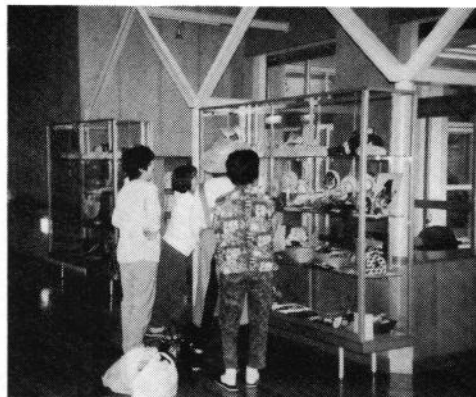

福祉センター内の即売品陳列棚

公立阿伎留病院 外来部門診療担当医表

平成15年1月1日現在

	月	火	水	木	金	土
1 内科	西成田	宮 田	矢 嶋	山 上	西成田	休 診
2	佐 野	堀 井	小 野	鬼 田	増 田	
3	松 陰	西成田	★増 田	小 野	佐 藤	
4	平 沼	山 上	佐 野	佐 野	宮 田	
午後診						
リウマチ科			西成田			
専門外来	神経内科 (小野)	循環器 松陰 (4・5週) 循環器 江本 (PM)	腎 (蓬田)	糖尿病 (藤原)	神経内科 小野 AM HOT 佐野 PM	
血液透析	非常勤		非常勤		非常勤	
人間ドック	平 沼		平 沼			
小児科	岩 本 北 澤	岩 本 北 澤	岩 本 北 澤	岩 本 非常勤	岩 本 北 澤	
専門外来 (午後)		乳児検診 (予約)	予防接種 (予約)	予防接種 (予約)		
外科 1	矢嶋 (予約)	矢 嶋	矢 嶋	矢嶋 (予約)	堀 井	
2	永 田	堀 井	藤原 (形成)	永 田	宮 田	
整形外科	小谷野 山 本	小谷野 中 島	中 島 山 本	小谷野 石 川	坂 本 山 本	
脳神経外科	伊 藤	藤 塚	前 村	伊藤・◆山口	山 口	
皮膚科 (午後診)	堀 田 予約検査	堀 田 アレルギー外来 (早川)	堀 田 凍結療法	堀 田 真菌外来	狩 野	
泌尿器科	朝 岡	佐 藤	朝 岡	朝 岡	朝 岡	
産婦 婦人科	森 田	斉藤 (1・3・5週) 森田 (2・4週)	斉 藤	森 田	斉 藤	
人科 産科	斉 藤	近 藤	森 田	▲和地/伊藤	百 村	
眼 科	原 田 渡 邊	山 本 原田・渡邊 (手術)	原 田	井之川 原田・渡邊 (手術)	渡 邊	
	予約検査	予約検査	予約検査	予約検査	予約検査	
耳鼻咽喉科	河 合 大 野	河 合 一 川	河 合 小 野	金 谷	河 合 松 田	
	アレルギー外来	手 術	予約外来	手 術	予約外来	
麻酔科	相 田		相田/丸茂		相 田	
歯科口腔外科	山 下 柳 井	山 下	山 下	山 下	山 下	

● 内科診療及び午後診療は、予約を要します。

★ 内科外来水曜日の3診は、増田 (2・4週のみ) がペースメーカー外来を行います。

◆ 脳外科木曜日の午後診療 (専門外来「もの忘れ外来」を含む) は、山口が担当します

▲ 産科外来木曜日は、和地 (2・4週)・伊藤 (1・3・5週) が診察を担当します。

第30回西多摩医師会 写真部写真展

平成14年11月6日(水)～11月12日(火) 羽村市コミュニティーセンター2階ロビー



朝顔 田村 啓彦



ロマネコンティのぶどう畑 石田 信彦



ひとときの安らぎ -カワセミ(♂)- 細谷 純一郎



秋の日 松原 貞一



上ホロカメットク山を目指して 石井 好明



カトレア ムーンビーチー 森本 晋

第30回西多摩医師会写真部写真展が平成14年11月6日(水)～11月12日(火)まで羽村市コミュニティーセンター2階ロビーにて開催されました。

今回は30回を記念して、出展会員全員に半切以上の大作をお願いしました。今回は秀作ぞろいと自負しています。会報ではその迫力が伝わなくて残念ですが力作の一部をご覧いただければと思います。ぜひ次回は皆様にも会場に足を運んでいただけると幸いです。写真に興味のある会員は、写真部の松原部長までご一報下さい。次回は、7月頃に第31回の写真展を予定しております。

(写真部 細谷 純一郎)



月下美人 稲垣 壮太郎



ナナカマドと立山連峰 真鍋 勉



羽休め ークジャクチョウ 坂本 保己

電子カルテの実際

今回は役に立つ情報シリーズその3として、電子カルテを取り上げました。すでに導入されている先生方も少なくはないと思いますが、新規の導入を検討する場合、直接のメリットとデメリットや、どういう形態で導入するのが良いか、がわかりにくいのではないのでしょうか。そこで、筆者の周囲ですでに電子カルテを導入されている先生方、5人（診療所の先生4人、病院の先生1人）にアンケートをお願いして、忌憚のないご意見を伺いました。

お尋ねした項目は以下の点です。

1. 初期導入費用・ランニングコスト
2. 入力作業を行なっている人
3. 電子カルテの利点
4. 電子カルテの不満な点
5. これから導入しようとしている人に一言

なお、昨年10月の日本医師会雑誌に付録として、「電子カルテ その利点と課題」という別冊がありますので、合わせてご参照ください。

1. 初期導入費用・ランニングコスト

初期導入費用は、平均的な診療所の場合、ソフト・ハード合わせて400万円台という所ようです。全ての先生がリースを利用されていて、ランニングコストは、リース料込みという場合もあるようですが、おおむね月5万～15万円という所でした。直接には収入に結びつかない投資ですので、導入後の費用という点も重要な検討項目になると思います。

2. 入力作業を行なっている人

選択肢は、医師・看護師・事務員・その他、と用意しました。医師、と答えた方が3人。医師、看護師、事務員の全て、と答えた方が1人。事務員、と答えた方が1人でした。

最後の先生の場合、紙媒体のカルテは従来通り医師が記載して、事務員が紙カルテを電子カルテに入力する、という形態を採用している、との事でした。施設全体の省力化、という点からはお勧めできませんが、医師の負担軽減にはなるでしょう。

3. 電子カルテの利点

これについては、先にあげた「電子カルテ その利点と課題」の中から、浜松医科大学の木村教授がお書きになった「電子カルテ導入上の注意」の15ページ、表3、「今までうたわれてきた電子カルテのメリットの再評価」にあげられている項目からの選択とし、複数回答可としました。項目の後の人数は、その項目を利点としてあげた先生の数ですが、お一人だけ1)～6)のいずれの項目も利点としてあげなかった方がいらっしやったので、総数は4人、と考えて下さい。

- 1) 手書き文字判読からの解放－1人
- 2) 情報の共有（施設内）－3人
- 3) ペーパーレスによる人員・スペースの節約－2人
- 4) 患者への説明の充実－2人
- 5) 診療録の多様な切り口による整理－1人
- 6) 見落としの防止－3人
- 7) その他
 - ・ レセコン連動による省力化
 - ・ 時代の先端、という満足感

ここで目に付くのは、4人中3人の先生が利点としてあげた、2)と6)です。2)については、項目を引用した文献でも星三つの評価が付いており、事務部門・看護部門との連携が容易になる、というのが現状のメリットの中では最大であると思われます。具体的には、カルテ待ちの無駄時間の短縮、会計時間の短縮などです。ところが6)については文献上の評価は星一つであり、逆に文献で星三つの評価がされている5)については利点として上げた先生は1人しかいません。これは、大学病院と診療所の違いを反映しているものと考えられます。

4. 電子カルテの不満な点

大きく分けると三点ありました。

- 1) 紙カルテとの比較
 - ・ 過去カルテの閲覧に時間がかかる。
 - ・ 画一化されてメリハリに乏しい。
 - ・ その時の気分・印象などアナログ情報が反映されない。
- 2) システム上の問題
 - ・ キーボード入力に時間がかかる。
 - ・ 画面構成がわかりづらい。
 - ・ 多彩な解析ができない。
 - ・ 診療報酬改訂に応じたシミュレーションができない。
- 3) その他
 - ・ 監査が心配。

以上のうち、1)のような従来の紙カルテが持つメリットは、電子化のメリットで相殺されるとしても、2)や3)の問題は、より良いシステムの開発など、今後の動向を見守った方がよい点ではないかと思います。

5. これから導入しようとしている人に一言

さすがに皆さん現役の電子カルテ・ユーザーですので、「やめたほうがいい」というご意見はありませんでした。皆さんからのご意見を抜粋します。

- ・ 是非、導入しましょう。
- ・ 不便な点もあるけど、便利な点もあります。

- ・見る前に飛べ。
- ・最初は検査オーダーの電子化から始めたら良いのでは。

6. まとめ

筆者が経験しているのは大学病院でのオーダーのコンピュータ化だけで、電子カルテの経験はありませんが、やはりネックになるのは対費用効果とキーボード入力の問題でしょう。

前者については、直接の収入増に結びつくものではなく、逆に導入すれば初期費用とランニングコストが発生します。一般的に事務部門は省力化できる筈ですが、医師の負担はその分だけ増加する、と考えた方が良いかもしれません。「事務員が一人削減できます」などと売り込む業者もあると聞いていますが、実際には難しいようです。

後者については、コンピュータとキーボード入力に慣れているスタッフの人数で決まるでしょう。慣れている人が少ないような施設で導入すると、「手書きカルテの方が良かった」になりかねません。

電子カルテの導入を検討されている先生方のご参考になれば幸いです。

(文責：池田)

地区だより

青梅地区

青梅市医師会新年会

寒くてかなわん1月24日(金)7時半に、東青梅の三河屋にて平成15年の新年会がとり行われました。30名程の座席が用意されましたが、欠席された先生も5~6名いらっしゃいました。風邪で体調を崩したようです。冒頭に石田会長の年頭のごあいさつがありました。続いて青梅市立総合病院院長星先生のお話(特に医療特区については、私を含めて、ほとんどの先生方が興味をそそられているようでした)。一段落したところで、石井先生の音頭で乾杯。私は医師会の40年の流れを石井先生から教えていただきました。青梅市役所ができたところは畑のなかにこつ然と現れた近代ビルだったそうです。また、足立先生が口髭をはやしだしたときはひどく驚いたとも語っておられました。ビールよりも私はウイスキーがほしいとわがままを言い出すと、ニッカの竹鶴が出てきました。

二次会には10名が参加しまして、グループに分かれて雑談が始まりました。私はレミーマルタンを飲みたいと申請しましたが、あえなく却下されました。焼酎のお湯割で酩酊し、心電図の自説を披露すると、じゃあ心電図研究会にも参加しろとの田中先生のお言葉。俺は75歳までは現役でやるとの心強い井上先生のお言葉。私は結局最後まで残り、百瀬先生とタクシーの相乗りで、自宅に着いたときは翌日の0時30分でした。

(坂井也彦)



各部だより



学術部

Information



《2月》

西多摩医師会学術講演会のご案内

1 日 時：平成15年2月20日（木）

場 所：西多摩医師会館

演 題：「かゆみの臨床」

東京慈恵会医科大学附属第三病院皮膚科 講師 江 畑 俊 哉 先生

第1回パネルディスカッション『呼吸器疾患』

＝医師会生涯教育認定講座＝

新春の候、先生方におかれましては益々ご清栄のこととお慶び申し上げます。

さてこの度、下記の通り『最近注目されている呼吸器疾患 ～感染症を中心に～』をテーマにしたパネルディスカッションを企画致しました。つきましては、ご多忙中誠に恐縮に存じますが、是非ともご出席賜りますようご案内申し上げます。

記

日 時 平成15年2月15日（土）午後2時～5時

会 場 青梅市立総合病院南棟3階講堂（駐車場あり）

青梅市東青梅4-16-5（JR青梅線 河辺駅徒歩3分）TEL 0428-22-3191

【プログラム】

司会：西多摩医師会学術部長 森本 晉 先生

1. 特別講演

座長：青梅市立総合病院 大王 信一 先生

「市中肺炎の治療—とくに市中肺炎ガイドラインを中心に—」

講師：杏林大学第一内科 助教授 河合 伸 先生

2. パネルディスカッション（各演題発表時間各20分）

(1) 「レジオネラ肺炎の1例報告」 青梅市 馬場医院 馬場 誠 先生

(2) 「レジオネラ肺炎～見逃さないために～」

青梅市立総合病院 呼吸器科 平岡 紀恵 先生

(3) 「肺真菌症の臨床」 公立阿伎留病院 呼吸器科 科長 佐野 茂男 先生

(4) 「肺結核の診断と治療」 公立福生病院 内科 医長 松原 弘明 先生

尚、会終了後立食形式による懇親会をご用意しております。

理事会報告

★ Information

12月定例理事会

平成14年12月25日

月与の童屋

〔出席者：宮川・真鍋・玉木・新井・石田・神尾・小机・小林・坂本・瀬戸岡・葉山・細谷・横田・松原・足立〕

【1】 報告事項**1. 都医地区医師会長協議会報告 宮川会長**

① 結核予防法施行令の改正について

この施行令の改正が平成14年11月13日に公布され、平成15年4月1日より施行されることになった。これにより小学一年、中学一年に対するツベルクリン反応検査及びBCG接種の中止となる。

2. 各部報告

総務部－「調査会社の者」等と称する者からの文書

前回報告した脅迫まがいの手紙が会員16名に郵送されていた。

学術部－多摩医学会報告

出席者42名（内会員 22名）であった。

3. 地区会よりの報告

特になし。

【2】 報告承認事項**1. 入会会員について**

今回なし。

2. 平成14年度第2回西多摩地域歯科保健推進協議会委員の推薦について —— 承認 ——

細谷純一郎会員を推薦した。

3. 平成15年度都立農林高等学校学校医（耳鼻咽喉科）の推薦について —— 承認 ——

宮城真理会員を推薦する。（内山 大会員 定年による交代）

【3】 協議事項**1. 平成15年度予防接種等委託料について（小机理事）**

各種検診、学校医報酬、予防接種等委託料が、人事院の引き下げ勧告に基づいて引き下げられる方向で検討されている。

2. その他 最近話題の徐細動器の医師会を通した一括購入の検討。

会 員 通 知

- 会報
- 産業医研修会 (2/15 練馬区医師会)
- 〃 (4/13 昭和大学区医師会)
- 学術講演会 (1/23)
- 年末年始会館休館のお知らせ
- 産業医前期研修会 (3/15・16 東京都医師会)
- 主治医意見書記入マニュアル概要版
- 「主治医診療報告の手引」追加資料等の配布について
- 宿日直表 (青梅・阿伎留・福生)
- 公立阿伎留病院学術講演会
- 産業医研修会 (3/15 順天堂大学医師会)
- 半自動徐細動器ライフバック500について

//// 医師会の動き ////////////////

医療機関数	196	病院	29
		医院・診療所	167
会 員 数	440	A 会員	191
		B 会員	249

役員出張

1月9日	西多摩歯科医師会新年会
17日	都医地区医師会長協議会兼懇親会
17日	労働基準協会新年賀詞交歓会
23日	学校保健担当理事連絡会
23日	西多摩地域歯科保健推進協議会
25日	学校医研修会
29日	地区医師会救急担当・二次救急医療機関代表者合同連絡会

会議

1月17日	在宅難病調整委員会
21日	会報編集委員会
28日	定例理事会
30日	医療機能連携推進委員会

講演会・その他

1月8日	保険整備会
8日	法律相談
18日	西多摩医師会新年賀詞交歓会
23日	学術講演会
	演題：「小青竜湯一次の一手はど う選ぶー」
	アレルギー性鼻炎への対応
	講師：埼玉医科大学東洋医学外来 医長
	日本東洋医学会専門医・ 指導医・評議員・参事
	浅岡 俊之 先生

◎お詫びと訂正

第361号 (平成15年1月)
2頁1段 27~29行目

学校医報酬等の引き上げ案が
↓
学校医報酬等の引き下げ案が
↓
納得いくような形
↓
納得いくような形
の誤りでした。
お詫びして訂正します。

お知らせ**事務局より お知らせ**

平成15年3月(2月診療分)の

保険請求書類提出**3月8日(土)**

— 正午迄です —

法律相談

西多摩医師会顧問弁護士 鈴木禧八先生による法律相談を
毎月第二水曜日午後二時より実施しておりますのでお気軽に
ご相談ください。

- ◎相談日 2月は12日(水)
3月は12日(水)の予定です。
- ◎場所 西多摩医師会館和室
- ◎内容 医療・土地・金銭貸借・親族・相続問題等民事・
刑事に関するどのようなものでも結構です。
- ◎相談料 無料(但し相談を超える場合は別途)
- ◎申込方法 事前に医師会事務局迄お申込み願います。
- (注) 先生の都合で相談日を変更することもあります。

表紙のことば**『台風一過』**

夕方「空がきれいだ」という孫の声でカメラをもって外に出た。

すぐ近くの畑の前の一寸の時間の光景である。偶然の写真が「西多摩百景コンテスト」に入選し、福生駅ギャラリーに展示され幸運です。

昭和50年頃福生七夕まつりで特賞を貰い二度目の光栄に喜んでいます。

医師会の写真展の刺激に感覚を育成される事が多い。

カメラ ニコンAF ニッコール35~75mm

鹿野純一

あ と が き

内科では生活習慣病指導管理料が余り利用されていない。ひとつはその手順が複雑なことであるが、もっと大きな理由は口頭での指導と3ヶ月に一度の指導箋だけで、高額な請求を患者さんに納得させずらいことである。眼に見える検査、注射や薬などは説明しやすいが、見えない物は説明しずらく、相手は受け入れにくい。

診療報酬削減の代価として設けられたと考えるが、こんな使えない物を出してきてどういうつもりかと言いたい。しかしまた、これこそ医師会の主張してきた医師の技術料そのものなのでもある。いずれにせよ、医師会はこの現実を無視することなく、何らかの対応を執るべきではないか。

葉山 隆

社団法人 西多摩医師会

平成15年2月1日発行

会長 宮川栄次 〒198-0044 東京都青梅市西分町3-103 TEL 0428 (23) 2171・FAX 0428 (24) 1615

会報編集委員会 葉山 隆

森本 晉 石井 好明 池田 譲治 坂井 也彦
鈴木 道彦 込田 茂夫 馬場 眞澄

印刷所 マスダ印刷 TEL 0428 (22) 3047・FAX 0428 (22) 9993

新発売



いま、実現。

●効能・効果、用法・用量、禁忌を含む使用上の注意等につきましては、製品添付文書をご参照下さい。

指定医薬品 要指示医薬品(注意—医師等の処方せん・指示により使用すること)

持続性選択H₂受容体拮抗・アレルギー性疾患治療剤 薬価基準収載

クラリチン®錠 10mg

ロラタジン

Claritin® Tablets 10mg

発売元

シオノギ製薬

大阪市中央区通修町3-1-8 〒541-0045

[資料請求先] 塩野義製薬株式会社 製品情報部 クラリチン係

製造元

ジェリング・プラウ株式会社

〒541-0046 大阪市中央区平野町2-3-7



2002.9月作成 B52 ©:登録商標



I Know You.



お取引をまとめるほどに
オトクになる、
たましんの新サービス。

たましんポイントサービス

ロングパートナー LONG PARTNER

簡単お申込みでメリットいろいろ!

お客様のポイント数に応じた3つのステージ
(ブロンズステージ・シルバーステージ・ゴールドステージ)でお得な**〈特典〉**

●ATMの時間外手数料等**〈手数料の優遇〉**

例:ATMご利用による時間外手数料を最大で全額キャッシュバック。

●定期預金・各種ローンの**〈金利優遇〉**

例:スーパー定期、スーパー定期300の金利優遇最大0.1%、
個人ローンお支払い利息を最大25%キャッシュバック。

●年金振込で契約の方なら

〈金利優遇しあわせ定期プラスのご利用OK!〉

おひとりさま250万円まで

●年に1回抽選で**〈ギフトカードプレゼント〉**

5000円分を100名様にプレゼント。

申込み
無料

※定期預金の金利優遇、しあわせ定期プラスのご利用はゴールドステージの方のみとなります。

詳しくは店頭またはホームページで。 <http://www.tamashin.jp>



FOR QUALITY OF LIFE
SINCE 1955

臨床検査のフロンティア
保健科学研究所は
21世紀の医療と健康を
バックアップします



株式会社 保健科学研究所

● 本 社 〒240-0005 横浜市保土ヶ谷区神戸町106 045-333-1661 (大代表)