

西多摩医師会報

創刊 昭和47年7月

第443号 平成21年11月



『祇王寺の庭』 鹿兒島 武志

目 次

	頁		頁
1) 感染症だより	西多摩保健所 … 2	5) 専門医に学ぶ	津村豊明 … 8
2) 連載企画		6) 同好会短信 ゴルフ部だより	田村啓彦 … 10
サンバしました!!	會澤義之 … 4	7) 日医ニュースより	広報部 … 11
3) 伝言板	広報部 … 6	8) 理事会報告	広報部 … 12
4) 広報だより		9) 会員通知・医師会の動き	事務局 … 15
咳している子供にマスクを着装させない親		10) 表紙のことば	鹿兒島武志 … 16
熱が下がってすぐ、登校証明書を取りに来る親		11) あとがき	田村啓彦 … 16
	馬場真澄 … 7	12) お知らせ	事務局 … 17

感染症だより

〈全数報告〉第38週(9/14-20)から第42週(10/12-18)の間に、管内医療機関より以下の報告がありました。

- (二類感染症) 結核 13件
- (四類感染症) A型肝炎 1件
- (五類感染症) アメーバ赤痢 1件
- ウイルス性肝炎 1件
- 麻疹 1件(1歳)

〈管内の定点からの報告〉

	38週	39週	40週	41週	42週
	9.14~9.20	9.21~9.27	9.28~10.4	10.5~10.11	10.12~10.18
RSウイルス感染症		1			
インフルエンザ	122	44	72	170	196
咽頭結膜熱			1		1
A群溶血性レンサ球菌咽頭炎	1				1
感染性胃腸炎	13	3	9	7	9
水痘	1	3	3	4	1
手足口病	1				2
伝染性紅斑					
突発性発しん	2	1	1		1
百日咳			1		
ヘルパンギーナ		1	1	2	
流行性耳下腺炎	13	4	9	5	7
不明発疹症					
MCLS					
急性出血性結膜炎					
流行性角結膜炎			1	2	1
合 計	153	57	98	190	219

※基幹定点報告対象疾病〈細菌性髄膜炎、無菌性髄膜炎、マイコプラズマ肺炎、クラミジア肺炎(オウム病を除く)〉

マイコプラズマ肺炎 1件

① インフルエンザの発生状況(41週:10/5~10/11)

全 国:患者報告数は61,583人、定点当たり12.92人です。先週(6.40人/定点)の約2倍になっています。北海道(38.96人/定点)、愛知(23.52人/定点)、福岡(23.48人/定点)、神奈川(21.63人/定点)をはじめとする12都道府県で定点当たりの報告数が10人を超えています。東京(18.85人/定点)は全国で第6番目になっています。

東京都:患者報告数は5,391人、定点当たり18.85人と先週(9.60人/定点)の約2倍になりました。都全域で流行の目安となる定点当たりの患者報告数1人を超えています。

町田 (37.00 人/ 定点)、江戸川 (35.27 人/ 定点) の 2 保健所管内では定点当たり 30 人を超え、この 2 保健所を含む 24 保健所管内では定点当たり 10 人を超えています。

41 週にはインフルエンザ様疾患による集団感染事例が 1,371 件報告されました。この事例のうち、保健所が把握した休業・閉鎖施設数は 875 施設 (内訳: 幼稚園・保育所 66、学校 807、社会福祉施設 2) になっています。

41 週に新型インフルエンザによる新たな 37 名の入院が報告されました。このうち 21 名は治癒してすでに退院し、残りの 14 名が入院中です (10/15 現在)。10 月 11 日までに入院した患者の合計は 163 名で、そのうち 41 週と 42 週に各 1 名の死亡が報告されています。

41 週に定点医療機関から 81 検体が東京都感染症情報センターに搬入され、51 検体がインフルエンザウイルス陽性となり、51 検体全てが新型インフルエンザウイルス (AH1pdm) でした。

都内で流行している新型インフルエンザウイルス株の遺伝子配列を系統樹上で比較したところ、日本の新型インフルエンザワクチン株 (A/California/7/2009 (X-179A)) と類似であることがわかりました。

② 流行性耳下腺炎は横ばい傾向ですが、引き続き注意が必要です

過去 5 年間の東京都の平均では、週ごとに増減を繰り返しながらも緩やかに増加していく時期になっています。

管内の定点あたり患者報告数は 1.40 人 (42 週)、東京都は 0.54 人 (42 週)、全国は 0.73 人 (40 週) です。

③ 感染性胃腸炎はこれから注意が必要です

管内では横ばい状況ですが、過去 5 年間の東京都の平均では、今後増加してくる見込みです。

管内の定点あたり患者報告数は 1.80 人 (42 週)、東京都は 2.11 人 (42 週)、全国は 1.76 人 (40 週) です。

④ 水痘はこれから注意が必要です

管内では横ばい状態ですが、過去 5 年間の東京都の平均では今後増加傾向に転じる時期になっています。

管内の定点あたり患者報告数は 0.20 人 (42 週)、東京都は 0.32 人 (42 週)、全国は 0.44 人 (40 週) です。

サンバしました!!

福生市 あいざわ整形クリニック 會澤義之

9月の日曜の夕方1km4分40秒ペースで3.5kmを16分17秒で走り込み、シャワーを済ませてビールをぐいぐい。毎週楽しみにしてハマっている某局の大河ドラマ（昨年末にスノーボーに行った際に湯沢でゲットしたTシャツを愛用中です）（写真1・2）がほぼ終



(写真1・2)

わる頃、ビール片手に見いていた時に携帯が鳴り、取ったとたん「あの、片足食べられちゃった! どうしたら!？」と言われて何のことやら、えっ!? 酔いも吹っ飛びました。

電話はスタッフさんからで、落ち着いて聞いてみると2匹とも1歳半になる血統書付きヨークシャーテリアの元気クンとキャンディーちゃんの子犬の出産が始まったとのことでした。（写真3：左が元気クン、右がキャン



(写真3)

ンディーちゃん) ヨーキーを飼った経験からペットショップで選ぶのをアドバイスした2匹で、すっかり成犬です。最初の子犬を分娩して胎盤を摂食（本能で自己処理するそう）している際に、母犬が子犬の後ろ足の1/2付近を誤って？咬んだのでブラブラになってしまったとのことでした。4匹出産予定で、最初が女の子であったらココアちゃん（ココちゃん）と命名予定だったそうです。電話で事情を聞き、自分のクリニック近くの牛浜駅から徒歩10分弱に獣医さんがあるのを思い出して今から車で連れて行くように話し電話を切りました。酔っていて車を運転するわけにも行かず、タクシーがつかまらず駅までハーハーと（今日は充分走りこんだのにー!）10分走って立川から電車に飛び乗りました。日曜の21時半の青梅線の車両で汗がぼたぼたと床に落ち、酒臭い息づかいでゼーハーしたので周りの乗客はかなり？迷惑だったでしょう。牛浜駅でもタクシーがなくて福生市民会館横の上り坂をハーハーと動物病院まで走り、酔いが更に回りました。御高齢の患者さんが坂道はけっこうきついと話していたことが身に沁みました。

到着したときには、皮1枚しかつながってなかった後ろ足は切断されていました。ココちゃんは腹部にも咬傷があり、翌日は段々とおっぱいを吸う力も無くなり、注射器でミルクを押し込んでも嚥下しなくなって3日目にその短い命を終えました。獣医さんによると、体に不備があり生命力の無い子犬は、本能で母親が食べて栄養とすることもあって、咬んだのは偶然なのか永遠の謎です。

自然分娩なので獣医さんに預けることも出来ず、成り行きから付き添いました。深夜か

ら明け方にかけてうつ伏せで待機し、息継ぎが荒い母犬から2～3時間おきに順次生まれてくる子犬を、羊膜に包まれたまま素手で夢中で取り上げ、手は血まみれ羊水まみれ。母犬がぐいぐいと子犬を前足で押しつつ胎盤を食べるので、その食いちぎる勢いにひっぱられて子犬が咬まれないようにするのが大変！またまたビール臭い汗だくで手のひらサイズの子犬を握りつぶさないよう押さえつつ、迫り来る牙を押さえ込み胎盤を食べてもらうようにと格闘。朝までに3匹無事に取り上げ、アルコールは全て汗になって、1時間の仮眠をして心身ともへとへとで月曜の診療を迎えたのです。

子犬の大きさは、生まれた順からココちゃんが70gと一番小さく、次女75g、長男100g、三女80gでした。(写真4・5・6)



(写真6)

他の3匹の子犬はその後すくすくと育て、10月22日現在5週半で650gくらい。次女ナミエ、長男熊五郎、三女アムロと仮の名前もついています。(写真7・8) 産婆さんの気持ちがわかる余裕はなかった貴重な経験でした。



(写真4 お産直後の授乳シーン)



(写真7)



(写真5)



(写真8)

伝言板

① 西多摩地区 糖尿病と合併症予防の為の講演会 (仮称)

日 時：平成 21 年 11 月 19 日 (木) 19:00～21:00

場 所：フォレストイン昭和館 1 階「テアトロソシエ」

東京都昭島市昭和の森 TEL.042-542-1234

Session1：19:10 - 19:50

座長：柳田医院 院長 柳田 和弘 先生

『西多摩地区における糖尿病療養指導士の活動事例 (案)』

青梅市立総合病院 薬剤部 部長 田中 三広 先生

Session2：19:50 - 20:50

座長：青梅市立総合病院 内分泌糖尿病内科 副部長 関口 芳弘 先生

『糖尿病患者治療におけるインクレチン関連製剤への期待 (案)』

岐阜大学大学院医学研究科・医学部 内分泌代謝病態学

教授 武田 純 先生

② 市民健康講座

日 時：平成 21 年 11 月 28 日 (土) 午後 2 時～4 時 (開場 1 時半)

場 所：あきる野ルピア 3 階

あきる野市秋川 1-8 TEL.042-550-4700

－ 入場無料 －

講演 1：「難聴と補聴器～補聴器選びのコツ」

講 師：なんば耳鼻咽喉科 院長 (前 昭和大学病院耳鼻咽喉科講師)

難波 玄 先生

講演 2：「めまいは civilization につれて。めまいの予防は…がんばりすぎないこと」

講 師：渡辺医院 院長 (前 関東労災病院耳鼻咽喉科部長)

渡辺 尚彦 先生

③ 『忘年クリスマス会』 開催のご案内

会員の皆様にはお変わり無くお過ごしのことと存じます。さて年末の恒例となりました『忘年クリスマス会』を下記にて開催致します。勤務医、職員、ご家族の方々にも多数ご参加頂き、例年同様賑やかに本年を締めくくりたく存じます。皆様お誘い合わせの上、是非ご出席下さい。

日 時：平成 21 年 12 月 14 日 (月) 午後 7 時 30 分～9 時 30 分

場 所：昭和の森 フォレストイン昭和館 Tel 042-542-1234

会 費：A 会員 15,000 円

B 会員 5,000 円

ご家族・職員 4,000 円 (お子さま無料)

④ 平成22年 新年賀詞交歓会開催のご案内

恒例の新年賀詞交歓会を下記にて開催致します。行政機関の長の方も参加されますので、普段顔を合わせる事の少ない会員、及び新入会員、勤務医の皆様にて参加頂きお互いの親睦を図って頂ければ幸いと存じます。

日 時：平成22年1月16日(土) 午後6時

場 所：青梅市福祉センター「ふよう」

会 費：5,000円

広 報 だ よ り



咳している子供にマスクを着装させない親 熱が下がってすぐ、登校証明書を取りに来る親

日の出町 馬場内科クリニック 馬場 眞澄

2009年4月、メキシコ及びアメリカの一部で発生した“新型インフルエンザ”は、各地に点々と広がり、国を挙げての感染拡大予防対策も虚しく、瞬く間に世界中に広がっていった。その2ヶ月の間には、フェーズ4からフェーズ5、さらに世界的な流行を意味する「フェーズ6」の警戒宣言がWHOから出されたが、今なお感染拡大の勢いは止まらず、感染者と死亡者は増え続けている。

WHOの統計によれば、全世界の感染者は夏季から急激に増え始め、7月は前の月の2～3倍に、死亡者は4倍に増加している。日本の定点によるサーベイランスでは8月中旬にはインフルエンザの流行を示す指標を超え、さらに大流行の兆しである。

新型インフルエンザによる世界の死亡者は、4735人。地域の死亡率は南北アメリカが2.3%と高く、西太平洋地域は1.3% (WHOの10月の統計)。生活環境や医療水準の地域差があつてインフルエンザによる死亡率は一定しない。日本の状況を報道から推測すると、約63万人の感染者に対して、現在29人の死亡が報告されている。季節性インフルエンザの死亡率0.05%前後と比較しても、同等あ

るいはやや少ない計算になる。しかし、H1N1亜型由来インフルエンザウイルスに対する免疫がない国民に感染すると、患者の数は膨大となり、肺炎や脳炎などの重症者と、死亡者の絶対数は季節性インフルエンザより多くなる。

集団免疫を上げて、流行拡大を予防するためのワクチン接種が計画されているが、小・中学生へのインフルエンザ感染は拡大して、学級閉鎖は既に去年の2倍に達している。

人が集まる場所には“咳がある人のエチケット”の張り紙が張られている。糖尿病、肺疾患など基礎疾患を持っている患者が来院する診療所に、“くしゃみ”をしている子供にマスクを着けず連れてくる親、熱が下がったらすぐ登校証明書を取りに来る親が来院する。この親に、保健所の“咳エチケットのポスター”か“新型インフルエンザの感染拡大は一人ひとりが防ぐ！”厚生労働省のポスターを見せてやりたい。

「感染を広げないために、咳エチケットを守ってください」

「感染を広げないために、かかったあとは外出自粛してください」

専門医に学ぶ 第59回

問題

【症 例】 N・M 64歳 女性

【主 訴】 左) 流涙

【既往歴】 鼻炎

【現病歴】 平成21年2月より左眼流涙を自覚する。4月に近医受診し、通水検査を行ったが、通水できず左) 涙道閉鎖の診断で4月28日当院紹介となる。

【所 見】 涙液を染色したところ、涙液メニスカス(下眼瞼と結膜の涙液貯留)は左眼が右眼に比べて高い。結膜充血は認めず、角膜上皮障害は認めなかった。

通水検査を行ったところ、右眼通水良好、左眼は通水不可、逆流を認めるが排膿は認めない。



図1 前眼部写真(涙液をフルオレセイン染色した)

【涙道内視鏡検査】 5月20日局所麻酔下(滑車下神経ブロック)で涙道内視鏡検査並びに鼻内視鏡検査を施行した。直径0.9mmの涙道内視鏡を使用して涙点より挿入し、涙嚢まで問題なく挿入できた。鼻涙管開口部付近で内腔の閉鎖を確認した。

問題 1 診断は?

問題 2 治療方法は?

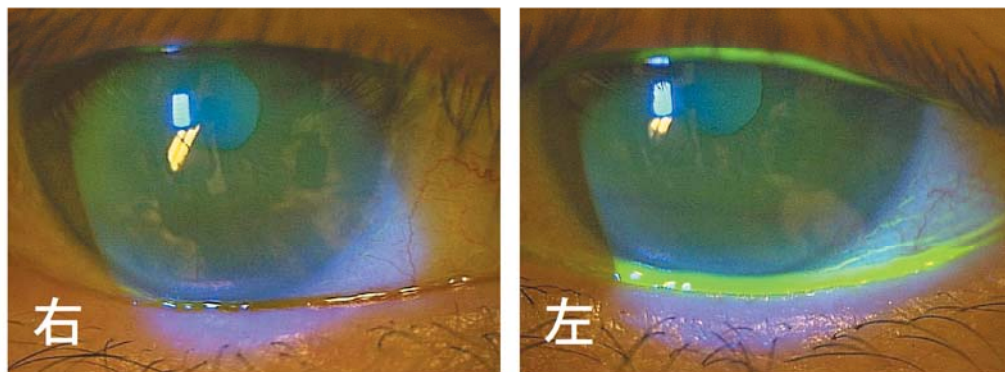
解答と解説

公立福生病院 眼科 医長 津村 豊明



問題 1 診断名 左) 鼻涙管閉鎖

鼻涙管閉鎖は比較的高齢者に多く、女性に多い疾患で、加齢性変化で結膜炎や鼻炎を契機に鼻涙管内腔に癒着を生じる。流涙や眼脂のために、目のかすみを訴えることもある。

問題 2 治療方法

鼻涙管閉鎖の治療には、涙管チューブ挿入か涙嚢鼻腔吻合術のいずれかを行う。以前金属ブジーで

盲目的に穿破を行っていたが、閉鎖部を損傷させるだけで癒着部を誤って穿孔する「仮道形成」を生じていたため先天性鼻涙管閉鎖を除いて推奨されない。

涙管チューブ挿入は上下眼瞼の内側にある涙点より涙道内にチューブを挿入し、鼻涙管の閉鎖部を穿破させる手技でチューブは一定期間留置後抜去する。ただし、涙管チューブでも仮道形成を生じることがあるため、直視下で閉鎖部を穿破させる為に涙道内視鏡が開発された。涙道内視鏡は細長くて折れやすいので操作に熟練が必要であるが、閉鎖部を観察して穿破できるのでより安全に涙管チューブを挿入できる。涙管チューブ挿入については、経過の長い症例では再発率が高くなるが、侵襲が少なく外来で容易に行えるため今後更に普及する治療法であると思われる。

涙嚢鼻腔吻合術は鼻骨、涙骨の一部を削って涙嚢から鼻腔内にバイパス形成する手術で鼻外法と鼻内法がある。鼻外法は涙嚢を剖出して確実に吻合できるのであらゆる涙嚢炎症例でも対応できる。鼻内法は鼻腔内をドリルで削るだけの簡単な手技で皮膚切除を必要としないが、鼻内の狭い空間を鼻内視鏡で確認しながらダイヤモンドドリルを操作して行うため熟練が必要で筆者には残念ながら経験がない。

【治療経過】 本症例では涙道内視鏡所見より鼻涙管開口部に近い部位での膜様閉鎖であったため、涙道内視鏡の先端で穿破し、続いて涙管チューブを挿入した。鼻内視鏡で下鼻道を確認して鼻涙管よりチューブが2本出ていることを確認した。定期的に通院し、3ヵ月後に涙管チューブを抜去し、現在まで通水は良好で流涙の訴えはなくなっている。



図2 左眼前眼部写真(チューブ留置) 眼瞼内側にある上下涙点から下鼻道までマンチャク型シリコンチューブを挿入されている



参考 図3 涙道内視鏡所見 鼻涙管閉鎖患者で涙嚢より鼻涙管移行部を観察し鼻涙管狭窄部を確認(閉鎖部は更に奥にある)



参考 図4 右) 鼻内視鏡所見 涙管チューブ挿入後、右) 下鼻道を観察し、鼻涙管開口部よりチューブ2本を確認(右側は下鼻甲介)



図5 チューブ抜去後左眼前眼部写真(涙液貯留は減少した)



図6 涙道内視鏡 ファイバー部

同好会短信

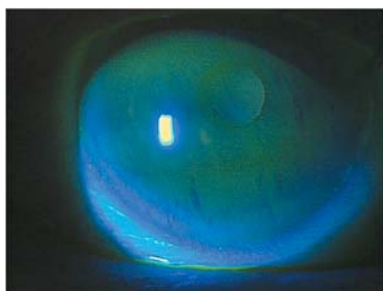
ゴルフ部だより

福生市 田村皮フ科 田村 啓彦



去る10月4日、東京バーディクラブにおいて恒例の医師会コンペがアンダーハンディキャップのストロークプレーにて開催されました。

当日はしばらく続いた秋の長雨も上がり、曇天ではあったものの、暑からず寒からず風もなくの穏やかなゴルフ日和でした。選暦以上と女性はレギュラーティ、選暦未満はバックティからのプレーでしたが、始球式の代わりに會澤会員のティグラウンドでのバックテンで始まった試合の結果は、選暦を越えた

ばかりで体力はアラフォーの横田会員のドラコン賞2つにニアピン賞も獲得しての優勝でした。準優勝は永年のライバル宮川会員をグロスで下した、選暦どころか傘寿間近の練習の鬼、松原会員でした。当日はあいにくクラブ競技のシーズンと重なり、三横綱と大関陣の多くがそちらに参加で不在だったため、栄えあるベスグロは前半こそOB連発でスコアを崩したものの、後半13もスコアを縮めた三島会員の猛追をOB1発で凌いだ私でした。

次回は来年4月18日を予定しております。奮って御参加下さい。



順位	氏名	アウト	イン	グロス	ハンディ	ネット	
優勝	横田 卓史	46	45	91	15	76	ドラコン賞×2、ニアピン賞、小波賞
準優勝	松原 貞一	46	50	96	19	77	
3位	田村 啓彦	41	44	85	7	78	ベスグロ賞、スペシャルニアピン賞
4位	瀧川 牧人	45	45	90	12	78	スペシャルニアピン賞
5位	丸茂 祥人	45	52	97	17	80	
6位	西村 律子	53	47	100	19	81	ニアピン賞
7位	三島 淳二	54	41	95	13	82	ドラコン賞×2、ニアピン賞、大波賞
8位	中田 芳孝	58	50	108	24	84	
9位	横地喜代美	50	55	105	20	85	スペシャルニアピン賞
10位	堤 次雄	55	60	115	30	85	
11位	岩尾 芳郎	46	53	99	13	86	ニアピン賞
12位	中野 和広	63	59	122	36	86	
13位	宮川 栄次	52	48	100	13	87	スペシャルニアピン賞
14位	諸角 強英	49	49	98	10	88	
15位	堀越万理子	65	59	124	36	88	
16位	會澤 義之	57	61	118	26	92	
B.B	河内 泰彦	54	54	108	13	95	
B.M	田邊 秀郎	59	50	109	10	99	

日医ニュース (No.1155号) 要約

毎月2号発行の日医ニュースの要約です。今回は開業動機と開業医（開設者）の実情に関するアンケート調査の結果についての要約です。詳しくは本文をご覧ください。 **広報部**

開業動機と開業医（開設者）の実情に関するアンケートにつき、その結果が公表された。都道府県ごとに日医会員のうち医療法人または個人立の診療所及び病院の開設者を対象に計3974の施設にアンケート調査を行い約50%の回答をもとに集計した。

開業の背景には病院勤務医の勤務環境とそれを背景とした病院離れ志向がみられた。開

業年齢は高まっており、キャリア途中で疲弊し開業に踏み切るケースもあるようだ。ただし6割の新規開業医は「理想の医療を追求するため」としている。一方で前述したごとく過重労働、精神的ストレスに疲弊したためとする返答もあり、病院勤務医の厳しさを示していると考えられる。

勤務医後に開業した場合の診療面で勤務医

図1 主な開業動機についての開業後年数別の回答（新規開業／複数回答）



図2 勤務医時代の負担・開業後の負担 (n=1,984 / 複数回答)



時代に負担であったという回答には「当直」「時間外拘束」が多く回答された。開業のちには休日当直や時間外拘束があげられた。また管理面では開業後もっとも負担になっている面は「スタッフの採用」続いて経理・会計・税務が4割あるいは勤務医時代とは異なり資金繰りの点が負担というケースも3割強みられ勤務医時代にはない経営管理の負担増が示された。借入金も新規開業医の8割強が担っており医療法人では9割が借金を負っているとされる。

次に開業医は通常の勤務以外に夜間、地域医療活動も求められ、労働時間の増加が過重になっている。精神的ストレスも半数以上が強くなったと述べ開業医の疲弊も看過できないものと思われる。

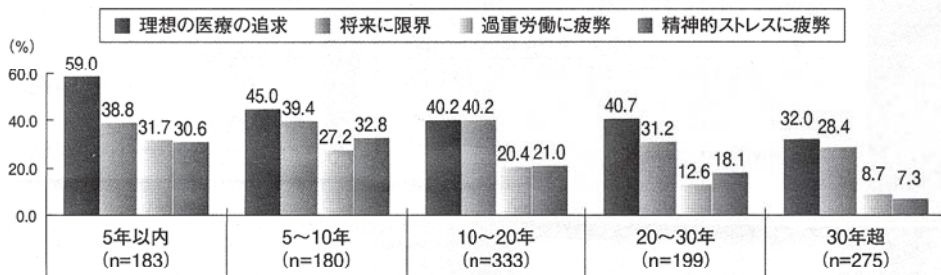
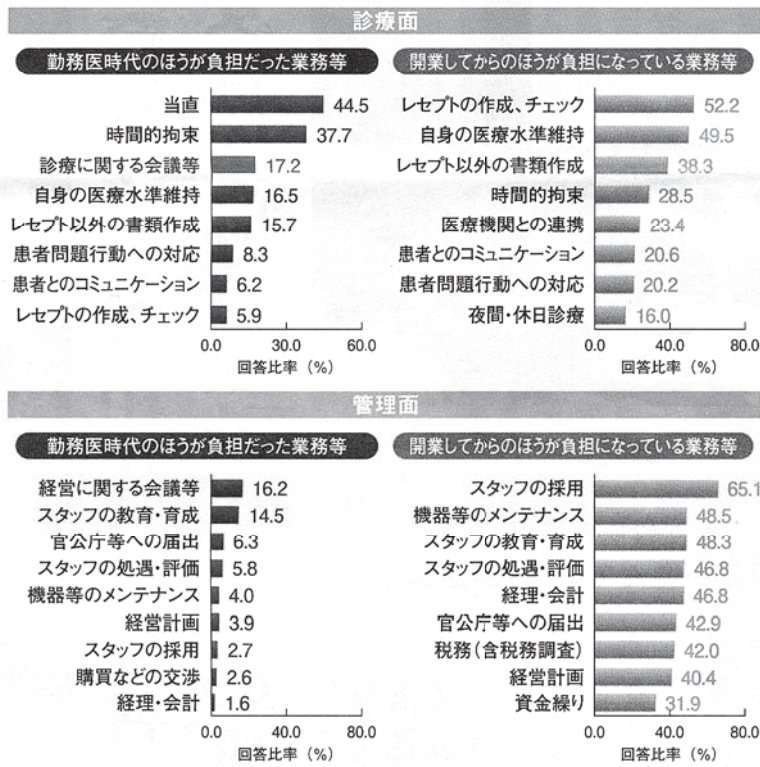
当然休業時の収入確保に対する不安も8割が訴えている。経営状態も悪化しており診療所では患者数、利益幅の減少を6割の施設が訴えている。このような経営状態をふまえて、診療所開業医の半数以上が自らの給与を引き下げているが、医師不足や看護師不足の影響で4割の診療所、病院では給与を上げざるを得ない状況である。

総括すると病院勤務医の過重労働は深刻であり現在の最優先課題が病院勤務医の過重労働緩和である。また開業医も過重労働精神的ストレスに苛まれおり、経営の悪化がこれに追い打ちをかけているのが実情であると指摘された。

文責：鹿児島武志

● 理事会報告 ●

★ Information ●

9月定例理事会

平成21年9月24日(木)

西多摩医師会館

〔出席者：真鍋・中野・鹿児島・小机・田坂・蓼沼・野本・松山・宮下・渡辺・足立・松原〕

【1】報告事項

1. 都医地区医師会長連絡協議会報告

2. 各部報告

総務部

9/10 西多摩地域糖尿病医療連携検討会報告（野本理事）

9/15 西多摩地域脳卒中医療連携検討会報告（小机理事）

9/26 立川市医師会との共催事業ドクターアドバイザーシステム事業研修会

本会会員 8名 立川市医師会会員 11名

西多摩歯科会員 5名 立川市歯科会員 0名 合計 24名

学術部

10/22 学術講演会「日本の小児の予防接種制度をどう変えていくか」

国立成育医療センター膠原病、感染症科 医長 斎藤 昭彦 先生

10/29 学術講演会「心房細動治療の最前線」

日本医科大学多摩永山病院 院長 新 博次 先生

広報部

9/11 100周年編集委員会報告

3. 地区会よりの報告（各地区理事）

青 梅 9/27 インフルエンザ報告
9/28 コンペ
福 生 なし
羽 村 9/25 納涼会
あきる野 なし
瑞 穂 なし
日の出 なし

4. その他報告

【2】報告承認事項

1. 入会会員について —— 承認 ——

A会員：原 隆 菜の花クリニック、老健施設ユニット菜の花
B会員：淵向律子 道又医院

2. 東京都立青梅看護専門学校運営会議委員の就任及び承認について —— 承認 ——

真鍋会長へ依頼

3. 会費の減額申請について —— 承認 ——

【3】協議事項

1. 新型インフルエンザの各地区小中学校の閉鎖状況の把握報告について（案）

2. フリーターキング

3. その他

○国保主務担当課長他懇談会日程 10/27（火）pm 13:30
議題 特定健診統一契約書について
受診率の状況、その他課題について情報交換

10月定例理事会

平成21年10月13日（火）

西多摩医師会館

〔出席者：横田・中野・鹿児島・川間・小机・鈴木・田坂・蓼沼・野本・松山・宮下・松原・足立〕

【1】報告事項

1. 各部報告

総務部

- 9/26 ドクターアドバイザーシステム研修会報告 25名参加
- 会館建設準備委員会委員に現状報告
- 10/2 公益法人制度改革に伴う担当理事連絡会報告（中野副会長）

公衆衛生

- 10/8 都医新型インフルエンザ担当理事連絡会報告

○高齢者インフルエンザ契約単価は前年据置 4,500 円決定（公費負担 2,300 円、自己負担 2,200 円）期間 10/15（木）～1/31（日）

病院部

10/1 西多摩保健医療圏の地域救急会議準備会報告（東京都指定二次救急医療機関）
（松山理事）

学術部

市民健康講座について 11/28（土）あきる野ルピア pm 2:00～4:00

総合司会 松本 学先生

演題：「難聴と補聴器～補聴器選びのコツ」

前 昭和大学病院耳鼻咽喉科講師 なんば耳鼻咽喉科 難波 玄先生

「めまいは civilization につれて」

前 関東労災病院耳鼻咽喉科部長 渡辺医院 渡辺 尚彦先生

2. 地区会よりの報告（各地区理事）

青 梅 なし

福 生 10/8 新型インフルエンザ意見交換会

10/25 健康まつり

羽 村 10/8 インフルエンザに関する行政の説明会

10/11 羽村市健康フェア（富士見公園）

10/13 地区会

あきる野 なし

瑞 穂 なし

日の出 なし

3. その他報告

○ 10/7 西多摩三師会役員会報告

H 22.2.20（土）羽村コミセンにて開催

東女医大 大塚先生

H 21.12.10（木）勉強会 青梅市立総合病院にて開催

【2】報告承認事項

1. 入会会員について —— 承認 ——

B会員：公立阿伎留医療センター 1名

2. 青梅簡易裁判所民事調停委員候補者の推薦について —— 承認 ——

【3】協議事項

1. 新型インフルエンザの対策について協議（川間理事）

ワクチンの接種に関する事業実施などについて

2. 10/27 (火) に開催の国保主務担当課長等と懇談会議題について (案)

特定健診統一契約書の進捗について、特定健診受診率向上について他

3. その他

- 西多摩保健所より個別救急病院 (二次、三次) の救急搬送患者件数などの公開依頼の件について — 検討 —
- 介護老人保健施設の開設許可書について — 承認 —
- 日程 新年賀詞交歓会 1/16 (土) 青梅市福祉センター pm 18:00
西多摩地区医療懇話会 2/6 (土) 魚観荘 pm 13:30

会員通知

- 会報
- 宿日直表 (青梅・福生・阿伎留)
- 平成21年度西多摩地域脳卒中医療連携アンケート調査のお願い
- 新型インフルエンザ接種について
- 新型インフルエンザワクチン接種実施要領
- 多摩医学会抄録
- 青梅市立総合病院だより
- 独立行政法人日本スポーツ振興センターを申請する際の「**子**医療症」「**親**医療症」の取扱いについて
- 平成21年度第2回東京都医師会糖尿病予防推進医講習会 (11/15)
- 産業医研修会 (1/16 帝京大学医師会)
- " (10/31 日本橋医師会)
- " (11/21 順天堂大学医師会)
- スポーツ医研修会 (11/21 順天堂大学医師会)
- 義務教育就学児医療費助成制度の改正に伴う請求記載事例等について
- 緩和ケア医療従事者研修会案内
- 学術講演会 (10/22・10/29)
- 公立阿伎留医療センター医局講演会 (10/26)

医 師 会 の 動 き

医療機関数	215	病院	30
		医院・診療所	185
会 員 数	516	A会員	205
		B会員	311

会議

- 10月5日 在宅難病訪問診療 (青梅)
- 9日 在宅難病調整委員会
- 13日 定例理事会
- 23日 会報編集委員会
- 27日 国保主務担当者懇談会
- 27日 定例理事会

講演会・その他

- 10月8日 保険指導整備委員会
- 22日 学術講演会
演題：日本の小児の予防接種制度をどう変えていくか? ~米国の制度から学ぶこと~
講師：国立成育医療センター 膠原病・感染症科 医長 齊藤 昭彦 先生
- 24日 多摩医学会研究発表講演会

お知らせ

事務局より お知らせ

平成 21 年 12 月 (11 月診療分) の

保険請求書類提出**12月8日(火)**

— 正午迄です —

法 律 相 談

西多摩医師会顧問弁護士 鈴木禧八先生による法律相談を
毎月第 2 水曜日午後 2 時より実施しておりますのでお気軽に
ご相談ください。

- ◎相談日 11 月は 11 日 (水)
12 月は 9 日 (水) の予定です。
- ◎場 所 西多摩医師会館和室
- ◎内 容 医療・土地・金銭貸借・親族・相続問題等民事・
刑事に関するどのようなものでも結構です。
- ◎相談料 無料 (但し相談を超える場合は別途)
- ◎申込方法 事前に医師会事務局迄お申込み願います。
(注) 先生の都合で相談日を変更することもあります。

訃 報**間瀬マツヨ 様** (享年 93 歳)

瑞穂町二本木 722 - 1

(医社) 久遠会 高沢病院

院長 間瀬 清先生 (ご母堂様)

去る 10 月 1 日ご逝去されました。
謹んでお悔やみ申し上げます。



社団法人 西多摩医師会

平成 21 年 11 月 1 日発行

会長 真鍋 勉 〒198-0044 東京都青梅市西分町 3-103 TEL 0428(23)2171・FAX 0428(24)1615

会報編集委員会 鹿児島武志

宮下吉弘 近藤之暢 江本 浩 鈴木寿和 馬場眞澄
菊池 孝 桑子行正 會澤義之 土田大介 田村啓彦

印刷所 マスダ印刷 TEL 0428 (22) 3047・FAX 0428 (22) 9993

健康が 21世紀の扉を開く



命の輝きを見つめ続けて……
(株)武蔵臨床検査所

食品と院内の環境を科学する
F・S サービス

〒358-0013 埼玉県入間市上藤沢309-8
TEL 042-964-2621 FAX 042-964-6659



(新社章コンセプト) たましのダイナミックに広がりゆく姿を頭文字「T」に象徴しています。力強く上昇するカーブは、未来への確実な成長と発展・信頼性を表現しており、地域をつみこむやさしさと、柔軟かつ躍動的な印象を併せ持ったデザインです。たましの親近感と熱量を象徴するレッド、多摩の自然を象徴するブルーとグリーンを使用します。

価値創造合併 多摩に「たましん」 新生「たましん」 誕生。

〈たましん〉〈たいへい〉〈はちしん〉は平成18年1月10日合併し、「多摩信用金庫」としてスタートしました。これからも、「お客さまの幸せづくり」を使命に地域とともに歩んでまいります。

多摩信用金庫

<http://www.tamashin.jp>